



საქართველოს განათლებისა  
და მეცნიერების სამინისტრო

## საგანი - ქართული ენა და ლიტერატურა

დაწყებითი საფეხურის (V-VI კლასების)  
გზამკვლევი

მესამე თაობის ეროვნული სასწავლო გეგმის  
მიხედვით

---

საქართველოს განათლებისა და მეცნიერების სამინისტროს  
სკოლამდელი და ზოგადი განათლების განვითარების  
დეპარტამენტი

2022 წელი

გზამკვლევი განკუთვნილია სასკოლო საზოგადოების წევრებისთვის. ის დახმარებას გაუწევს ქართული ენისა და ლიტერატურის მასწავლებლებს მესამე თაობის ეროვნული სასწავლო გეგმის მოთხოვნების მიხედვით სასწავლო პროცესის დაგეგმვასა და წარმართვაში. აქცენტი კეთდება ოთხ ძირითად საკითხზე:

- რა მიზნით ვასწავლით ქართულ ენასა და ლიტერატურას (სწავლა-სწავლების მიზნები)?
- რა რესურსებზე დაყრდნობით ვასწავლით (საკითხები, სასწავლო რესურსები)?
- სწავლების რა მეთოდებსა და სტრატეგიებს ვიყენებთ (როგორ ვასწავლით)?
- როგორ ვაფასებთ მოსწავლის მიღწევებს (შეფასება)?

დოკუმენტი მომზადდა 2019-2021 წლებში ეროვნული სასწავლო გეგმის დანერგვის მექანიზმებისა და ინსტრუმენტების პილოტირების პროცესში მასწავლებლების ჩართულობით.

**სარჩევი**

შესავალი -----	3
სწავლა-სწავლების პროცესის ორიენტირება მოსწავლის პიროვნულ განვითარებაზე - -----	4
სასწავლო პროცესის დაფუძნება კონსტრუქტივისტულ საგანმანათლებლო პრინციპებზე -----	22
ზრუნვასა და მხარდაჭერაზე ორიენტირებული სასკოლო კულტურის ჩამოყალიბება -----	31
დასკვნა -----	36

## შესავალი

განათლების რეფორმა მიზნად ისახავს სწავლა-სწავლების ხარისხის გაუმჯობესებას და სკოლაშიკარგი პიროვნებისა და მოქალაქის აღზრდისთვის ხელსაყრელი პირობების ჩამოყალიბებას.

ეროვნული სასწავლო გეგმა არის მთავარი ინსტრუმენტი განათლების რეფორმის მიზნების მისაღწევად. დოკუმენტი განსაზღვრავს სავალდებულო მოთხოვნებს სასკოლო საზოგადოებისადმი სამი მიმართულებით:

1. **სწავლა-სწავლების პროცესის ორიენტირება მოსწავლის პიროვნულ განვითარებაზე;**
2. **სასწავლო პროცესის დაფუძნება კონსტრუქტივისტულ საგანმანათლებლო პრინციპებზე;**
3. **ზრუნვასა და მხარდაჭერაზე ორიენტირებული სასკოლო კულტურის ჩამოყალიბება<sup>1</sup>.**

ეროვნულ სასწავლო გეგმაში ეს მიმართულებები შემთხვევით არ არის არჩეული; თითოეული მათგანის უკან დგას განათლების მეცნიერებისთვის აქტუალური საკითხები: **პირველი მიმართულება** ამთლიანებს დისკუსიას ზოგადი განათლების მიზნებთან დაკავშირებით. სწავლა-სწავლების პროცესში მასწავლებელი მკაფიოდ უნდა ხედავდეს, თუ რა წვლილი შეაქვს ამა თუ იმ საგნობრივ საკითხზე მუშაობას მოსწავლის ჰოლისტურ (ფიზიკური, კოგნიტური, სოციო-ემოციური) განვითარებაში; **მეორე მიმართულება** გულისხმობს დისკუსიას იმასთან დაკავშირებით, თუ როგორ დაინერგოს სწავლა-სწავლების მოსწავლეზე ორიენტირებული მიდგომა, რომლის თანახმადაც მოსწავლე სასწავლო პროცესის სუბიექტი და საკუთარი სწავლის პროცესის წარმმართველია. აქ გათვალისწინებულია კოგნიტური ფსიქოლოგიისა და განათლების ფსიქოლოგიის მიღწევები, რომლებიც სწავლის კონსტრუქტივისტული ფილოსოფიის ჩამოყალიბების საფუძველს ქმნის; **მესამე მიმართულებას** კი საფუძველად უდევს მეცნიერული თეორიები და კვლევები იმის შესახებ, თუ რა როლი აქვს სასწავლო გარემოს მოსწავლის პიროვნული ზრდისა და ცოდნის კონსტრუირების პროცესში; თუ როგორ ყალიბდება სკოლის „ფარული კურიკულუმი“; როგორი უნდა იყოს მართვის ეფექტური მოდელები სკოლაში; აქცენტი კეთდება დემოკრატიული სასკოლო კულტურის ჩამოყალიბებაზე, რაც ხელს უწყობს მოსწავლის აკადემიურ წინსვლას და პიროვნულ განვითარებას

წინამდებარე გზამკვლევაში ინსტრუქციები ეროვნული სასწავლო გეგმის დანერგვასთან დაკავშირებით ჩამოყალიბებულია ზემოჩამოთვლილი სამი მიმართულების მიხედვით.

დოკუმენტს ასევე ახლავს ჩანართები, სადაც უფრო დეტალურად არის აღწერილი განათლების რეფორმისთვის არსებითი საკითხები; შემოთავაზებულია სარეკომენდაციო პრაქტიკა.

<sup>1</sup> სამივე მიმართულებასთან დაკავშირებული სამეცნიერო ლიტერატურის და მასთან მიმართებით საქართველოს ეროვნული სასწავლო გეგმის განვითარების ისტორია იხილეთ კონცეპტუალურ გზამკვლევაში - „კურიკულუმი, მასწავლებლის პედაგოგიკური პრაქტიკის სრულყოფის საშუალება“.

**მიმართულება 1. სწავლა-სწავლების პროცესის ორიენტირება მოსწავლის პიროვნულ განვითარებაზე**

**თავი შედგება შემდეგი პარაგრაფებისგან:**

- ❖ როგორ ფორმითაა ჩამოყალიბებული ეროვნულ სასწავლო გეგმაში გრძელვადიანი მიზნები?
- ❖ ეროვნულ სასწავლო გეგმის გრძელვადიანი მიზნების შესაბამისად როგორ ყალიბდება შუალედური სასწავლო მიზნები?
- ❖ რა შემთხვევაში მიიჩნევა ეროვნული სასწავლო გეგმის საფეხურის შედეგები მიღწეულად?
- ❖ როგორ უწყობს ხელს საფეხურის შედეგებსა და სამიზნე ცნებებზე მუშაობა მოსწავლის პიროვნულ განვითარებას / ადგილობრივ და საერთაშორისო დოკუმენტებში განსაზღვრული პრიორიტეტების რეალიზებას?
- ❖ როგორ უნდა შეფასდეს მოსწავლის მიღწევები?

მოსწავლის პიროვნულ განვითარებაზე ორიენტირება უზრუნველყოფილია მაშინ, როცა სასწავლო პროცესი ეფუძნება ეროვნული სასწავლო გეგმის გრძელვადიან მიზნებსა და მეთოდოლოგიურ ორიენტირებს.

**❖ როგორი ფორმითაა ჩამოყალიბებული ეროვნულ სასწავლო გეგმაში გრძელვადიანი მიზნები?**

ეროვნულ სასწავლო გეგმაში გრძელვადიანი მიზნები ჩამოყალიბებულია საგნობრივი სამიზნე ცნებებისა და საფეხურისშედეგების სახით.

**ცხრილი 1.**

ქართული ენისა და ლიტერატურის სტანდარტი (V-VI კლასები)		
შედეგების ინდექსი	მოსწავლემ უნდა შეძლოს:	სამიზნე ცნებები
ქართ.დაწყ.(II). 1	სტრატეგიების გამოყენებით, სხვადასხვა ჟანრის ტექსტების მოსმენა/წაკითხვა და გაგება ცოდნა-გამოცდილების გამდიდრების, ინფორმაციის მოპოვების მიზნით.	ტექსტი (ჟანრები) (ქართ.დაწყ.(II).1,2,4,5)
ქართ.დაწყ.(II). 2	საკუთარი ან/და ლიტერატურული გამოცდილების, რეალური ფაქტების ცოდნის გამოყენება ტექსტის ინტერპრეტირების, შეფასების, პირადი დამოკიდებულების გამოხატვის, დასკვნების გამოტანის თუ ახსნა-დასაბუთების მიზნით.	სიტყვა, წინადადება, ტექსტი (ქართ.დაწყ. (II). 4,5,6)
ქართ.დაწყ.(II). 3	სტრატეგიების გამოყენებით,ნაცნობი ჟანრის ტექსტების შედგენა სხვადასხვა მიზნით (მაგ., თვითგამოხატვის, შთაბეჭდილების გადმოცემის, წაკითხულის ინტერპრეტირების).	გრამატიკული კანონზომიერებები (ქართ.დაწყ. (II). 1,3,4,6)
ქართ.დაწყ.(II). 4	ენობრივ-გრამატიკული ფორმების, ტექსტის სტრუქტურული ელემენტების ამოცნობა და ფუნქციურად გამოყენება კონკრეტული ამოცანების გადასაჭრელად (მაგ., ტექსტების ინტერპრეტირებისას, შექმნისას).	
ქართ.დაწყ.(II). 5	ჟანრული მახასიათებლების ცოდნის, ნასწავლი ლექსიკის მიზნობრივად გამოყენება კონკრეტული ამოცანების გადასაჭრელად (მაგ., ნაცნობი ჟანრის ტექსტის შედგენისას).	
ქართ.დაწყ.(II). 6	სამეტყველო ქცევის წარმართვა საკომუნიკაციო სიტუაციის მახასიათებლების გათვალისწინებითა და სათანადო ენობრივი საშუალებების გამოყენებით.	

**საფეხურის შედეგი** - საფეხურის შედეგები არის ზოგადი ორიენტირები, რომლებიც სასკოლო საზოგადოებისთვის საგნის სწავლების მიზნებს განსაზღვრავს. პასუხს სცემს შეკითხვას: რა უნდა შეეძლოს მოსწავლეს საფეხურის/ქვესაფეხურის (და არა კონკრეტული სასწავლო წლის) ბოლოს? თითოეული სკოლა ვალდებულია მათზე დაფუძნებით შექმნას სასკოლო კურიკულუმი/სასკოლო სასწავლო გეგმა, სადაც აჩვენებს, თუ როგორ მიიღწევა საფეხურის შედეგები სკოლის საჭიროებებისა და შესაძლებლობების გათვალისწინებით<sup>2</sup>.

შედეგები ჩამოყალიბებულია იმგვარად, რომ ისინი აქტუალურია საგნის სტანდარტით ან სასკოლო სასწავლო გეგმით განსაზღვრულ ნებისმიერ თემასთან მიმართებით (სქემა 1)

**სქემა 1**

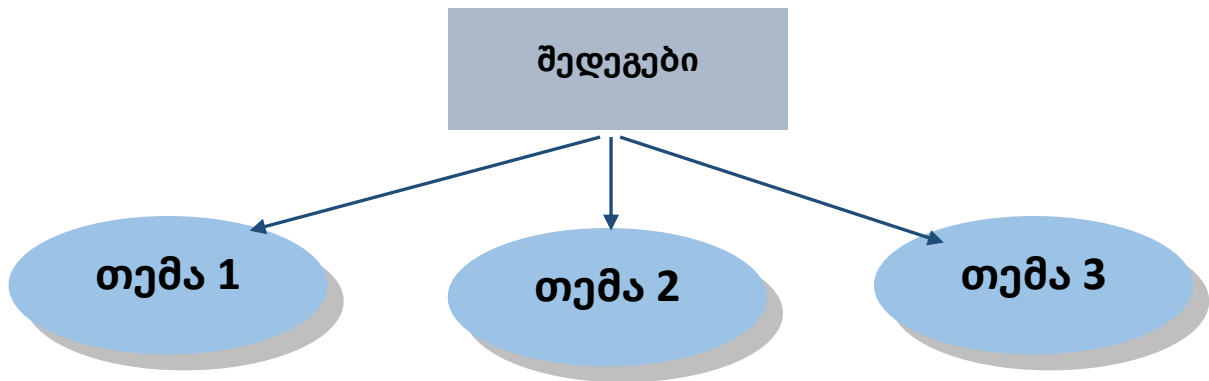

საგნის „ქართული ენა და ლიტერატურა“ ფარგლებში დაწყებითი საფეხურის v-vi კლასებისთვის განსაზღვრულია თემატური ჩარჩო, რომელიც მოიცავს სავალდებულო თემატიკას. კონკრეტულ თემებს, ასევე მათ რაოდენობას სასწავლო წლის განმავლობაში კი თავად მასწავლებელი განსაზღვრავს.

**თემატური ჩარჩო**

- თანატოლების ცხოვრება, სურვილები, ოცნებები, ფანტაზიები;
- თამაში, გართობა, სპორტი, დღესასწაულები;
- ოჯახი/სახლი ;
- სკოლა; სწავლა-აღზრდა;
- ურთიერთობები (მაგ., უფროს და უმცროს თაობას შორის), კონფლიქტები

<sup>2</sup>სასკოლო კურიკულუმი არის დოკუმენტი, რომელიც განსაზღვრავს, თუ რა საგნობრივ საკითხებს, დავალებებს, თემებს, ძირითად და დამატებით რესურსებს, შეფასების ინსტრუმენტებს სთავაზობს სკოლა საკუთარ მოსწავლეებს პიროვნული განვითარებისთვის/ეროვნული სასწავლო გეგმის შედეგების მისაღწევად. გამომდინარე იქიდან, რომ ყველა სკოლას განსხვავებული შესაძლებლობები და საჭიროებები აქვს, თითოეული სკოლის კურიკულუმი უნიკალურია.

ეროვნული სასწავლო გეგმის დანერგვის პროცესში სასკოლო კურიკულუმი განიხილება მთავარ საშუალებად:

- სწავლა-სწავლების ხარისხის ასამაღლებლად;
- სასკოლო საზოგადოების ერთიან გუნდად ჩამოსაყალიბებლად;
- სასკოლო კულტურის გარდასაქმნელად;
- სკოლის ავტონომიურობის ხარისხის გასაზრდელად.

სასკოლო კურიკულუმთან მიმართებით, შინაარსის გარდა, მნიშვნელოვანია თავად ამ დოკუმენტზე მუშაობის პროცესიც. ეროვნული სასწავლო გეგმის დანერგვისას სკოლები სამინისტროსგან იღებენ რესურსებსა და ინსტრუმენტებს სასკოლო კურიკულუმის შესაქმნელად; კერძოდ, მათ განათლების სამინისტრო სთავაზობს თემატური მატრიცებისა და კომპლექსური დავალებების ნიმუშებს. მასწავლებლებმა ეს მასალა უნდა განიხილონ და საკუთარი სკოლის საჭიროებებს მორგონ.

- (თანატოლებს, თაობებს შორის);
- ფასეულობები (მაგ., სამართლიანობა, პასუხისმგებლობა, პატრიოტიზმი, სიკეთე და ბოროტება);
- სამყარო, ცოცხალი და არაცოცხალი ბუნება, ადამიანისა და ბუნების ურთიერთობა;
- სამშობლო (მაგ., სამშობლოს ისტორია, წარსულის გმირები), მშობლიური კულტურა (მაგ., ენა, კულტურის ძეგლები); კულტურული მრავალფეროვნება (მაგ., საქართველოს კუთხეების ფილკლორის ძეგლები);
- საინფორმაციო გარემო, ტექნოლოგიები და ინოვაციები.

თითოეული თემის ფარგლებში, შეძლებისდაგვარად, მუშავდება ყველა ის ექვსი შედეგი, რომლებიც განსაზღვრულია V-VI კლასებისთვის (იხ. ცხრილი 1).

შედეგი მოიცავს როგორც უნარებსა და ფაქტობრივ მასალას, ისე მიზანს/დანიშნულებას, რისთვისაც მოსწავლეს შეძენილი ცოდნა სჭირდება (სქემა 2).

### სქემა 2



საგნობრივი სამიზნე ცნებები - ეროვნული სასწავლო გეგმის თითოეული შედეგი უკავშირდება საგნობრივ სამიზნე ცნებას. ეროვნულ სასწავლო გეგმაში ყველა საგნისთვის განსაზღვრულია რამდენიმე სამიზნე ცნება. საფეხურის დონეზე მათი დაუფლება, შედეგებთან ერთად, საგნის სწავლა-სწავლების გრძელვადიან მიზანს წარმოადგენს. ქვემოთ ჩამოთვლილია სამიზნე ცნებები საგნისთვის „ქართული ენა და ლიტერატურა“. თითოეული ცნების გვერდით ფრჩხილებში წერია, თუ რომელ შედეგებს უკავშირდება:

**ტექსტი (ყანრები)** (შედეგები: (II). 1, 2, 4, 5)

**სიტყვა, წინადადება, ტექსტი** (შედეგები: (II). 4, 5, 6)

**გრამატიკული კანონზომიერებები** (შედეგები: (II). 1, 3, 4, 6)

გრძელვადიან მიზნებს (შედეგებსა და სამიზნე ცნებებს) აზუსტებს და უფრო მკაფიოს ხდის ცნებასთან დაკავშირებული (ა) ქვეცნებები, (ბ) მკვიდრი წარმოდგენები და (გ) საფეხურის საკვანძო შეკითხვები.

ა) ქვეცნებები გამომდინარეობს სამიზნე ცნებიდან. მათი საშუალებით სასკოლო კურიკულუმში განისაზღვრება კონკრეტული საკითხები და ქვესაკითხები (ცხრილი 3):

ცხრილი 2

სამიზნე ცნება	ქვეცნება	ქვესაკითხი
ტექსტი (ჟანრები)	მხატვრული ჟანრი	ზღაპარი, მოთხრობა, იგავი, თქმულება, ლექსი, კომიქსი, ჩანახატი, მულტიმედიური (მაგ., საბავშვო მხატვრული ფილმი).
	არამხატვრული ჟანრი	საინფორმაციო-შემეცნებითი ტექსტი, საინფორმაციო-ყოფითი ტექსტი, წერილი, რეკლამა, საინსტრუქციო ტექსტი, პოსტერი, დღიური; რეპორტაჟი, ინტერვიუ (ბეჭდური ან/და მულტიმედიური).
	შინაარსობრივი მხარე	<p><u>სხვადასხვა ჟანრის ტექსტების:</u></p> <ul style="list-style-type: none"> <li>• თემა,</li> <li>• მთავარი იდეა/დედააზრი; ძირითადი საკითხი/პრობლემა;</li> <li>• მხატვრული კონფლიქტი;</li> <li>• მთავარი და არამთავარი ინფორმაცია; დეტალი (არსებითი/მნიშვნელოვანი, არარსებითი);</li> <li>• სიუჟეტი და მისი განვითარების საფეხურები (დასაწყისი, შუა ნაწილი, დასასრული);</li> <li>• ეპიზოდი; დიალოგი, მონოლოგი;</li> <li>• მოქმედების დრო და ადგილი;</li> <li>• პერსონაჟი - მთავარი და არამთავარი პერსონაჟ(ებ)ი, პერსონაჟის ქცევა, მოტივაცია, შინაგანი სამყარო (ფასეულობები, შეხედულებები, ემოციები), მეტყველება; პიროვნული მახასიათებლები, ურთიერთობები/დამოკიდებულებები სხვა პერსონაჟებთან ან/და პირიქით;</li> <li>• ავტორი, მთხრობელი;</li> <li>• ხედვის კუთხე (ავტორის, მთხრობლის, პერსონაჟის);</li> <li>• ფაქტი და მოსაზრება.</li> </ul>
	ენობრივი მხარე	<p><u>სხვადასხვა ჟანრის ტექსტების:</u></p> <ul style="list-style-type: none"> <li>• ლექსიკა;</li> <li>• იშვიათად ხმარებული სიტყვები;</li> <li>• მხატვრული ხერხები (ჰიპერბოლა, ეპითეტი, გაპიროვნება, მხატვრული შედარება, მეტაფორა);</li> </ul>



		<ul style="list-style-type: none"> <li>• სიტყვის გადატანითი მნიშვნელობით გამოყენება;</li> <li>• ფრაზეოლოგიზმები; ფრთიანიგამონათქვამები, ხატოვანი სიტყვა-თქმები;</li> <li>• მარტივი დარგობრივი ლექსიკა/ტერმინოლოგია;</li> <li>• რთული სიტყვები;</li> <li>• წარმოქმნილი სიტყვები;</li> <li>• სიტყვათა სემანტიკური კავშირები (სინონიმები, ანტონიმები, ლექსიკური ბუდეები).</li> </ul>
	<p>სტრუქტურა/აგებულება</p>	<p><u>სხვადასხვა ჟანრის ტექსტების:</u></p> <ul style="list-style-type: none"> <li>• სიტყვიერი (ვერბალური)მაორგანიზებელი ელემენტები - სტრიქონი; სათაური, ქვესათაური, აბზაცი, რუბრიკა, წარწერა.</li> <li>• არასიტყვიერი (არავერბალური) მაორგანიზებელი ელემენტები - სასვენი ნიშნები; ილუსტრაცია, სქემა, ლოგო; ტიპოგრაფიულმინიშნებები - დახრილი, წვრილი/მსხვილი შრიფტი, მუქი შრიფტი, ხაზგასმა; ხმის ტემბრი, დინამიკა (აწევ-დაწევა); ინტონაცია, შესტიკულაცია, მიმიკა.</li> </ul>
	<p>ტექსტის გაგება-გააზრებისა და პროდუცირების სტრატეგიები</p>	<p><u>მოსმენის სტრატეგიები</u> - მოსმენის პროცესის თითოეული ეტაპისთვის (მოსმენამდე, მოსმენის დროს, მოსმენის შემდეგ)</p> <p><u>კითხვის სტრატეგიები</u> - კითხვის პროცესის თითოეული ეტაპისთვის (კითხვის დაწყებამდე, კითხვის დროს, წაკითხვის შემდეგ); გაწაფული კითხვის სტრატეგიები;</p> <p><u>ლექსიკის სწავლის სტრატეგიები</u> - სიტყვის მნიშვნელობის ამოცნობა კონტექსტზე დაყრდნობით, სიტყვის აგებულებაზე დაკვირვება, ლექსიკონის გამოყენება, ლექსიკონის შედგენა, წინადადების შედგენა ახალი სიტყვ(ებ)ის გამოყენებით;</p> <p><u>წერის სტრატეგიები</u> - წერის პროცესის თითოეული ეტაპისთვის (წერის დაწყებამდე, წერის დროს, წერის შემდეგ).</p>

სიტყვა, წინადადება, ტექსტი	სამეტყველო ქმედებები და მათი სტრუქტურა/აგებულება	<ul style="list-style-type: none"> <li>• <b>თხრობა</b> - თხრობის სამნაწილიანი სტრუქტურა (დასაწყისი, შუა ნაწილი, დასასრული);</li> <li>• <b>აღწერა</b> - აღწერის შემადგენელი ნაწილები/ელემენტები (ატრიბუტები/ნიშან-თვისებების კატეგორიები და მათი შესაბამისი მაგალითები);</li> <li>• <b>შედარება</b> - შედარების შემადგენელი ნაწილები/ელემენტები (საერთო ნიშან-თვისებების მიხედვით დაჯგუფებული მსგავსება-განსხვავების გამომხატველი მაგალითები);</li> <li>• <b>დასაბუთება</b> - დასაბუთების შემადგენელი ნაწილები/ელემენტები (მოსაზრება, ახსნა/არგუმენტი, გამამყარებელი მაგალით(ებ)ი).</li> </ul>	
	სამეტყველო ქმედებათა განსახორციელებელი ენობრივი საშუალებები	<ul style="list-style-type: none"> <li>• დროითიმიმართებების გამოხატვა (მაგ., თხრობისას);</li> <li>• მდებარეობის/სივრცეში ლოკალიზების, ნიშან-თვისებების; ზომის, ფორმის, ფერის, გემოს, სუნის/სურნელის, ტექსტურის, ტემპერატურის, რაოდენობის, შემადგენლობის/მასალის; ფუნქცია-დანიშნულების, მსგავსება-განსხვავების გამოხატვა (მაგ., საგნის/ობიექტის აღწერისას, საგნების/ობიექტების შედარებისას);</li> <li>• ლოგიკური კავშირების, შეფასება-დამოკიდებულების გამოხატვა (მაგ., აზრის დასაბუთებისას, შეფასებისას).</li> </ul>	
	ტექსტის ერთეულები	სიტყვა, წინადადება, სტრიქონი, აზრად ტექსტი, სათაური.	
	საკომუნიკაციო მახასიათებლები	სიტუაციის	საკომუნიკაციო ამოცანა; კომუნიკაციის მონაწილეები (ადრესანტი, ადრესატი); კომუნიკაციისდრო, ადგილი.
	სამეტყველო ეტიკეტი		<ul style="list-style-type: none"> <li>• სასაუბრო ფორმები;</li> <li>• თავაზიანი მეტყველების ფორმები.</li> </ul>
	მორფოლოგია	<ul style="list-style-type: none"> <li>• სიტყვათა ძირითადი კლასები (მეტყველების ნაწილები);</li> <li>• სიტყვათა მორფოლოგიური აგებულება და ფორმაცვალება (ბრუნება, უღლება, რიცხვის</li> </ul>	

გრამატიკული კანონზომიერებები		<p>წარმოება, ფუძე);</p> <ul style="list-style-type: none"> <li>• სახელისა და ზმნის ძირითადი გრამატიკულ-სემანტიკური კატეგორიები (არსებითი სახელის ჯგუფები; ზმნის დრო, კილო, ასპექტი);</li> <li>• ზმნისწინები და მათი მეშვეობით გამოხატული ძირითადი მნიშვნელობები.</li> <li>• სიტყვაწარმოება.</li> </ul>
	სინტაქსი	<ul style="list-style-type: none"> <li>• წინადადებათა შინაარსი/მოდალობა (თხრობითი, კითხვითი, ბრძანებითი, ძახილის, კითხვა-ძახილის);</li> <li>• სასვენი ნიშნები (წერტილი, კითხვისა და ძახილის ნიშნები, მძიმე, ორწერტილი, ბრჭყალები, მრავალწერტილი);</li> </ul>
	მართლწერა, მართლმეტყველება	ნასწავლ გრამატიკულ კანონზომიერებთან დაკავშირებული მართლწერისა და მართლმეტყველების ნორმები.

**ბ) მკვიდრი წარმოდგენები** შემოფარგლავს ცნების მოცულობას და განსაზღვრავს, რა უნდა ჰქონდეს გაცნობიერებული მოსწავლეს ამ ცნებასთან მიმართებით საფეხურის ბოლოს. მათი საშუალებით წარმოჩნდება განზოგადებები, რომლებამდეც მოსწავლე უნდა მივიდეს ნებისმიერი თემის სწავლა-სწავლების პროცესში. მკვიდრი წარმოდგენები მჭიდროდ უკავშირდება ერთმანეთს (არ შეიძლება მათი იზოლირებულად დამუშავება). ისინი განისაზღვრება სასკოლო კურიკულუმის და არა ეროვნული სასწავლო გეგმის დონეზე.

**ცხრილი 3**

სამიზნე ცნება	მკვიდრი წარმოდგენები მოსწავლემ უნდა გააცნობიეროს რომ:
<b>ტექსტი (ჟანრები)</b> (შედეგები: (II). 1,2,4,5)	<ol style="list-style-type: none"> <li>1. ტექსტის მეშვეობით ავტორი გვიზიარებს თავის სათქმელს, რომელიც ჩვენს ცხოვრებას უკავშირდება.</li> <li>2. ტექსტში მოცემული მინიშნებების საფუძველზე შესაძლებელია მისი სიღრმისეულად, სხვადასხვაგვარად გააზრება, ახალი კუთხით წარმოჩენა.</li> <li>3. ტექსტი შეიძლება იყოს სხვადასხვა ჟანრის; ყოველი ჟანრის ტექსტს აქვს თავისებური შინაარსი, ენა და სტრუქტურა/აგებულება.</li> </ol>
<b>სიტყვა, წინადადება, ტექსტი</b> (შედეგები: (II). 4, 5, 6)	<ol style="list-style-type: none"> <li>1. სათქმელის გადმოსაცემად მნიშვნელოვანია მიზნის შესაბამისი სიტყვებისა და წინადადებების შერჩევა (მაგ., დროითი მიმართებების, მდებარეობის, ლოგიკური კავშირების, ნიშან-თვისებების აღსანიშნავად).</li> <li>2. შინაარსის გასამდიდრებლად, მკითხველზე/მსმენელზე შთაბეჭდილების მოსახდენად მნიშვნელოვანია მრავალფეროვანი სიტყვებისა და წინადადებების</li> </ol>

	<p>გამოყენება.</p> <p>3. იმისთვის, რომ მკითხველს/მსმენელს გავაგებინოთ სათქმელი, მისი აგებულება უნდა შეესაბამებოდეს მიზანს.</p>
<p><b>გრამატიკული კანონზომიერებები</b> (შედეგები: (II).1,3,4,6)</p>	<p>1. სიტყვები იცვლიან/არ იცვლიან ფორმასა და მნიშვნელობას, ერთიანდებიან წინადადებად გრამატიკის ნორმების/წესების შესაბამისად;</p> <p>2. გრამატიკული კანონზომიერებების აღმოჩენა მნიშვნელოვანია ენობრივი ცოდნის გამდიდრებისთვის, აზრის გამოხატვისთვის, წარმატებული ზეპირმეტყველების, კითხვისა და წერისთვის.</p>

გ) საფეხურის საკვანძო შეკითხვების საშუალებით გამოიკვეთება აქცენტები, რომლებზე ორიენტირებითაც უნდა წარიმართოს სწავლა-სწავლების პროცესი.

- როგორ გამოვიყენო მინიშნებები ტექსტის გასაგებად? რა ხერხები გამოვიყენო ტექსტის შესადგენად? როგორ აღმოვაჩინო კონკრეტული ჟანრის მახასიათებლები, როგორ გამოვიყენო ჟანრული მახასიათებლების ცოდნა? (სამიზნე ცნება - ტექსტი (ჟანრები))
- როგორ შევარჩიო სიტყვები და წინადადებები სათქმელის გამოსახატავად? როგორ მოვახდინო შთაბეჭდილება მკითხველზე/მსმენელზე? როგორ დავეხმარო მკითხველს/მსმენელს ჩემი ნათქვამის აღქმა-გაგებაში? (სამიზნე ცნება - სიტყვა, წინადადება ტექსტი)
- როგორ ამოვიცნო გრამატიკული კანონზომიერებები კონკრეტულ სიტყვებში, შესიტყვებებში, წინადადებებში? რატომაა მნიშვნელოვანი გრამატიკის წესების/ნორმების დაცვა? როგორ გამოვიყენო გრამატიკული კანონზომიერებების ცოდნა ტექსტების კითხვისას ან/და შედგენისას? (სამიზნე ცნება - გრამატიკული კანონზომიერებები)

**❖ ეროვნულ სასწავლო გეგმის გრძელვადიანი მიზნების შესაბამისად როგორ ყალიბდება შუალედური სასწავლო მიზნები?**

გრძელვადიანი მიზნების მისაღწევად საჭიროა სასწავლო პროცესი დაიყოს შუალედურ სასწავლო მიზნებად. განსხვავებით გრძელვადიანი მიზნებისგან (რომელიც უკვე განსაზღვრულია ეროვნული სასწავლო გეგმით), შუალედურ სასწავლო მიზნებს სკოლა განსაზღვრავს საკუთარი საჭიროებებისა და შესაძლებლობებიდან გამომდინარე.

გრძელვადიანი მიზნების საფუძველზე შუალედური მიზნების გამოსაყოფად, უპირველეს ყოვლისა, აუცილებელია სასწავლო თემის, როგორც სტრუქტურული ერთეულის მნიშვნელობის გააზრება. ეროვნული სასწავლო გეგმის მოთხოვნების მიხედვით, თემა წარმოადგენს კონტექსტს, რომლის ფარგლებშიც უნდა დამუშავდეს ეროვნული სასწავლო გეგმის ყველა შედეგი და სამიზნე ცნება. მნიშვნელოვანია მასწავლებელმა სწორად დაინახოს, თუ თემის ფარგლებში რა კონკრეტულ სახეს მიიღებს ეროვნული სასწავლო გეგმის გრძელვადიანი მიზნები (შედეგები და სამიზნე ცნებები). ამის გააზრებაში მას დაეხმარება:

- **შედეგების მიღწევის ინდიკატორები** - ინდიკატორები აკავშირებს თემას საფეხურის შედეგებთან (ცხრილი 4).

- **თემატური მკვიდრი წარმოდგენები** - აკავშირებს თემას სამიზნე ცნების მკვიდრ წარმოდგენებთან.

#### ცხრილი 4 - თემატური ინდიკატორების ნიმუშები

<p><b>თემის ფარგლებში შედეგების მიღწევის ინდიკატორები სამიზნე ცნებების მიხედვით</b></p> <p><b>ტექსტი (ჟანრები)</b> - მოსწავლემ უნდა შეძლოს:</p> <ul style="list-style-type: none"><li>• კონკრეტული ჟანრის ტექსტის გაგება-გააზრება, ჟანრული მახასიათებლების (მაგ., შინაარსობრივი, ენობრივი და სტრუქტურული) ამოცნობა;</li><li>• სხვადასხვა ჟანრის ტექსტების ჟანრული მახასიათებლებს შორის მსგავსება-განსხვავების აღმოჩენა;</li><li>• მხატვრული ტექსტის ესთეტიკური შეფასება (საწყის დონეზე);</li><li>• ნაცნობი ჟანრის ტექსტის შექმნისას შესაბამისი ლექსიკისა და ჟანრული მახასიათებლების (მაგ., შინაარსობრივი, ენობრივი და სტრუქტურული) ადეკვატურად გამოყენება.</li></ul> <p><b>სიტყვა, წინადადება, ტექსტი</b> - მოსწავლემ უნდა შეძლოს:</p> <ul style="list-style-type: none"><li>• კონკრეტული სამეტყველო ქმედების მახასიათებლების ცოდნის ფუნქციურად გამოყენება ზეპირი ან/და წერიტი მეტყველების დროს;</li><li>• საკომუნიკაციო სიტუაციის გათვალისწინებით, მიზნის შესაბამისი ლექსიკისა და ენობრივი საშუალებების შერჩევა-გამოყენება;</li><li>• სამეტყველო ქცევის მართვა საკომუნიკაციო სიტუაციის გათვალისწინებით;</li><li>• სამეტყველო ეტიკეტის ნორმების დაცვა.</li></ul> <p><b>გრამატიკული კანონზომიერებები</b> (შედეგები: (II). 1, 3, 4, 6) მოსწავლემ უნდა შეძლოს:</p> <ul style="list-style-type: none"><li>• მორფოლოგიისა და სინტაქსის ნასწავლი საკითხების ცოდნის ფუნქციურად გამოყენება;</li><li>• სასვენი ნიშნების (წერტილის, მძიმის, კითხვის, ძახილის, კითხვა-ძახილის ნიშნების) მართებულად გამოყენება;</li><li>• მართლმეტყველების, კალიგრაფიისა და მართლწერის ნასწავლი ნორმების დაცვა.</li></ul> <p><i>(შენიშვნა: ზემოთ მოყვანილი ინდიკატორები დაკონკრეტდება თემის კონტექსტში).</i></p>
--

მესამე თაობის ეროვნული სასწავლო გეგმის მოთხოვნების მიხედვით შუალედური მიზანი, რომელიც თემის ფარგლებში გამოიყოფა, გულისხმობს სამ აუცილებელ კომპონენტს:

- (1) პროდუქტი, რომელსაც ქმნის მოსწავლე (მაგ. ქართულ ენასა და ლიტერატურაში შეიძლება შეიქმნას შემდეგი პროდუქტები: პოსტერი, კომიქსი, მცირე ზომის თხრობითი ტექსტი, ანალიტიკური ნამუშევარი (მაგ., პერსონაჟის დახასიათება და ა.შ.).
- (2) ძირითადი საკითხი, რომელსაც შეეხება კომპლექსური დავალება;
- (3) შეფასების კრიტერიუმები, რომლებიც მიემართება სამიზნე ცნების მკვიდრ წარმოდგენებს.

ქვემოთ მოცემული ცხრილი წარმოაჩენს შუალედური მიზნის სტრუქტურას და მისი ჩამოყალიბების ლოგიკას. ეროვნული სასწავლო გეგმის დანერგვის პროცესში ასეთი ტიპის ცხრილი(თემატური მატრიცა) გამოიყენება სწავლა-სწავლების პროცესის/თემატური ერთეულის დასაგეგმად. ცხრილს ახლავს კომენტარები, რომლებიც ხსნის თითოეული უჯრის მნიშვნელობას.

**თემატური მატრიცის ნიმუში**

**სამიზნეცნება - ტექსტი (ჟანრები) - მკვიდრი წარმოდგენები**

1. ტექსტის მეშვეობით ავტორი გვიზიარებს თავის სათქმელს, რომელიც ჩვენს ცხოვრებას უკავშირდება.
2. ტექსტში მოცემული მინიშნებების საფუძველზე შესაძლებელია მისი სიღრმისეულად, სხვადასხვაგვარად გააზრება, ახალი კუთხით წარმოჩენა.
3. ტექსტი შეიძლება იყოს სხვადასხვა ჟანრის; ყოველი ჟანრის ტექსტს აქვს თავისებური შინაარსი, ენა და სტრუქტურა/აგებულება.

<b>თემა - საკუთარი თავის ძიებაში</b> საათების სავარაუდო რაოდენობა -	
<b>გრძელვადიანი მიზანი</b>	<b>შუალედური სასწავლო მიზანი N1</b>
<p><b>სამიზნე ცნება - ტექსტი (ჟანრები)</b></p> <p><b>ქვეცნება</b> - მოთხრობა, ეპიზოდი, სიუჟეტი, პერსონაჟი, კითხვისა და წერის სტრატეგიები.</p> <p><b>საფეხურის საკვანძო შეკითხვა</b></p> <ul style="list-style-type: none"> <li>• როგორ გამოვიყენო მინიშნებები ტექსტის გასაგებად?</li> <li>• რა ხერხები გამოვიყენო ტექსტის შესადგენად?</li> <li>• როგორ აღმოვაჩინო კონკრეტული ჟანრის მახასიათებლები, როგორ გამოვიყენო ჟანრული მახასიათებლების ცოდნა?</li> </ul>	<p><b>საკითხი</b> - მოთხრობის ეპიზოდის დაწერა (ა.სულაკაურის მოთხრობის „ბიჭი და ძაღლი“ მიხედვით).</p> <div style="border: 1px solid black; padding: 5px; margin: 5px 0;"> <p><b>საკვანძო შეკითხვა</b></p> <p>გამომდინარეობს საფეხურის შეკითხვიდან და მისადაგებულია კონკრეტული კომპლექსური დავალების კონტექსტს. მასზე ფიქრი ლაიტმოტივად გასდევს კომპლექსურ დავალებაზე მუშაობის პროცესს.</p> </div> <p><b>კომპლექსური დავალების იდეა</b> -</p> <p>ა. სულაკაურის მოთხრობის „ბიჭი და ძაღლი“ მიხედვით, მოიფიქრეთ და დაწერეთ ეპიზოდი, რომელშიც გადმოსცემთ, როგორ აღმოჩნდა ნაგაზი ქალაქში მოთხრობასთან აზრობრივი შესაბამისობის დაცვით, გადმოცემით ნაგაზის წინარე თავგადასავლის დეტალები (მაგ., სად და როგორ ცხოვრობდა ნაგაზი ბიჭთან შეხვედრამდე, ჰყავდა თუ არა პატრონი და როგორი რა გადახდა თავს, როგორ აღმოჩნდა ქალაქში).</p> <p>წერისას გამოკვეთეთ აზრები, შეარჩიეთ სასვენი ნიშნები.</p> <p><b>საკვანძო შეკითხვა</b></p> <ul style="list-style-type: none"> <li>• რა მინიშნებები გამოვიყენო ნაგაზ წინარე თავგადასავლის წარმოსაჩენად?</li> <li>• როგორ/რა ხერხების გამოყენებით დავწერო ა. სულაკაურის მოთხრობის „ბიჭი და ძაღლი“ პერსონაჟ ნაგაზის წინარე თავგადასავლის ამსახველი ეპიზოდი?</li> </ul>
<p><b>შეფასების ზოგადი კრიტერიუმები</b> გამომდინარეობს ცნების მკვიდრი წარმოდგენებიდან. ისინი გამზადებული სახით მიეწოდებათ პედაგოგებს. მისი საშუალებით კონკრეტდება, რა უნდა შეფასდეს კომპლექსურ დავალებაში. მკვიდრი წარმოდგენები იწერება ქუდის ქვეშ: მოსწავლემ უნდა გააცნობიეროს, რომ... ხოლო შეფასების კრიტერიუმები - ქუდის ქვეშ: მოსწავლეს შეუძლია.</p>	<p><b>შეფასების კრიტერიუმი - (ზოგადი)</b></p> <p><b>მოსწავლეს შეუძლია:</b></p> <p><b>შეფასების კრიტერიუმი - (კონკრეტულ კომპლექსურ დავალებაზე მისადაგებული)</b></p> <p><b>ნაშრომში/ნაშრომის პრეზენტაციისას ხაზგასმით წარმოაჩინეთ:</b></p>
<p><b>სამიზნე ცნების მკვიდრი წარმოდგენები</b></p>	<p><b>შეფასების კრიტერიუმი - (ზოგადი)</b></p> <p><b>მოსწავლეს შეუძლია:</b></p> <p><b>შეფასების კრიტერიუმი - (კონკრეტულ კომპლექსურ დავალებაზე მისადაგებული)</b></p> <p><b>ნაშრომში/ნაშრომის პრეზენტაციისას ხაზგასმით წარმოაჩინეთ:</b></p>

<p>1. ტექსტის მეშვეობით ავტორი გვიზიარებს თავის სათქმელს, რომელიც ჩვენს ცხოვრებას უკავშირდება.</p> <p>2. ტექსტში მოცემული მინიშნებების საფუძველზე შესაძლებელია მისი სიღრმისეულად, სხვადასხვაგვარად გააზრება, ახალი კუთხით წარმოჩენა.</p> <p>3. ტექსტი შეიძლება იყოს სხვადასხვა ჟანრის; ყოველი ჟანრის ტექსტს აქვს თავისებური შინაარსი, ენა და სტრუქტურა/აგებულება.</p>	<ul style="list-style-type: none"> <li>კონკრეტული ჟანრის ტექსტის გაგება-გააზრება, ჟანრული მახასიათებლების (მაგ., შინაარსობრივი, ენობრივი და სტრუქტურული) ამოცნობა (მკვ. წ. 1, 2, 3);</li> <li>ნაცნობი ჟანრის ტექსტის შექმნისას შესაბამისი ლექსიკისა და ჟანრული მახასიათებლების (მაგ., შინაარსობრივი, ენობრივი და სტრუქტურული) ადეკვატურად გამოყენება (მკვ.წ. 1, 2, 3);</li> </ul>	<ul style="list-style-type: none"> <li>რატომ ფიქრობთ, რომ თქვენი ნამუშევარი სულაკაურის მოთხრობის ეპიზოდია (მკვ. წ. 3);</li> <li>რომელი მინიშნებები გამოიყენეთ და რა ახალი დეტალებით გაამდიდრეთ ნაწარმოების თემა, პერსონაჟის სახე (მომართავს მოსწავლეს).</li> </ul>
---	---	--

**კონკრეტული შეფასების კრიტერიუმები**  
 გამომდინარეობს ზოგადი კრიტერიუმებიდან და კომპლექსური დავალების კონტექსტიდან. იგი იწერება ქულის ქვეშ: **ნაშრომში/ნაშრომის პრეზენტაციისას** ხაზგასმით წარმოაჩინე .... (მომართავს მოსწავლეს).

შუალედური სასწავლო მიზნების რაოდენობა ეროვნულ სასწავლო გეგმაში სავალდებულოდ არ არის განსაზღვრული. მათი რაოდენობა და მოცულობა დამოკიდებულია კონკრეტული სკოლის/კლასის მოცემულობაზე. მაგალითად, შეიძლება ჩამოყალიბდეს:

- შუალედური მიზანი, რომელიც ერთ საკითხს და ერთ სამიზნე ცნებას შეეხება;
- შუალედური მიზანი, რომელიც ერთი საკითხის გამოყენებით 2-3 სამიზნე ცნების დამუშავებას გულისხმობს;
- შუალედური მიზანი, რომლის საფუძველზეც თემის ფარგლებში ყველა სამიზნე ცნება და მასთან დაკავშირებული საკითხები დამუშავდება ერთობლივად.

**როგორ უნდა წარიმართოს შუალედურ სასწავლო მიზანზე ორიენტირებით სწავლა-სწავლების პროცესი** - ქვემოთ კომენტარების სახით აღიწერება პრაქტიკა, რომელიც შემუშავდა ეროვნული სასწავლო გეგმის პილოტირების პროცესში.

გრძელვადიანი მიზანი	შუალედური სასწავლო მიზანი N1	
<p><b>სამიზნე ცნება - ტექსტი (ჟანრები)</b></p> <p><b>ქვეცნება</b> - მოთხრობა, ეპიზოდი, სიუჟეტი, პერსონაჟი, კითხვისა და წერის სტრატეგიები.</p> <p><b>საფეხურის საკვანძო შეკითხვა</b></p> <ul style="list-style-type: none"> <li>• როგორ გამოვიყენო მინიშნებები ტექსტის გასაგებად?</li> <li>• რა ხერხები გამოვიყენო ტექსტის შესადგენად?</li> <li>• როგორ აღმოვაჩინო კონკრეტული ჟანრის მახასიათებლები, როგორ გამოვიყენო ჟანრული მახასიათებლების ცოდნა?</li> </ul>	<p><b>საკითხი</b> - მოთხრობის ეპიზოდის დაწერა (ა.სულაკაურის მოთხრობის „ბიჭი და ძაღლი“ მიხედვით).</p> <p><b>შეფასების კრიტერიუმები</b>, კომპლექსურ დავალებაზე მუშაობის დროს, შუალედური ნაბიჯის როლს ასრულებს, რომელზეც მასწავლებელმა სპეციალურად უნდა გაამახვილოს ყურადღება.</p>	<p><b>კომპლექსური დავალების იდეა</b> -</p> <p>ა. სულაკაურის მოთხრობის „ბიჭი და ძაღლი“ მიხედვით, მოიფიქრეთ და დაწერეთ ეპიზოდი, რომელშიც გადმოსცემთ, როგორ აღმოჩნდა ნაგაზი ქალაქში. მოთხრობასთან აზრობრივი შესაბამისობის დაცვით, გადმოეცით ნაგაზის წინარე თავგადასავლის დეტალები (მაგ., სად და როგორ ხოფრობდა ნაგაზი ბიჭთან ხვედრამდე. ჰყავდა თუ არა პატრონი ა როგორი, რა გადახდა თავს, როგორ აღმოჩნდა ქალაქში). ერისას გამოკვეთეთ აზრაცები, არჩიეთ სასვენი ნიშნები.</p> <p><b>საკვანძო შეკითხვა</b></p> <ul style="list-style-type: none"> <li>• რა მინიშნებები გამოვიყენო ნაგაზის წინარე თავგადასავლის წარმოსაჩენად?</li> <li>• როგორ/რა ხერხების გამოყენებით დაწერო ა. სულაკაურის მოთხრობის „ბიჭი და ძაღლი“ პერსონაჟ ნაგაზის</li> </ul>

		წინარე თავგადასავლის ამსახველი ეპიზოდი?
<b>სამიზნე ცნების მკვიდრი წარმოდგენები</b>	<b>შეფასების კრიტერიუმი - (ზოგადი) მოსწავლეს შეუძლია:</b>	<b>შეფასების კრიტერიუმი - (კონკრეტულ კომპლექსურ დავალებაზე მისადაგებული) ნაშრომში/ნაშრომის პრეზენტაციისას ხაზგასმით წარმოაჩინეთ:</b>
<p>1. ტექსტის მეშვეობით ავტორი გვიზიარებს თავის სათქმელს, რომელიც ჩვენს ცხოვრებას უკავშირდება.</p> <p>2. ტექსტში მოცემული მინიშნებების საფუძველზე შესაძლებელია მისი სიღრმისეულად, სხვადასხვაგვარად გააზრება, ახალი კუთხით წარმოჩენა.</p> <p>3. ტექსტი შეიძლება იყოს სხვადასხვა ჟანრის; ყოველი ჟანრის ტექსტს აქვს თავისებური შინაარსი, ენა და სტრუქტურა/აგებულება.</p>	<p>კონკრეტული ჟანრის ტექსტის გაგება-გააზრება, ჟანრული მახასიათებლების (მაგ., შინაარსობრივი, ენობრივი და სტრუქტურული) ამოცნობა (მკვ. წ. 1, 2, 3);</p> <p>• ნაცნობი ჟანრის ტექსტის შექმნისას შესაბამისი ლექსიკისა და ჟანრული მახასიათებლების (მაგ., შინაარსობრივი, ენობრივი და სტრუქტურული) ადეკვატურად გამოყენება (მკვ. წ. 1, 2, 3);</p>	<ul style="list-style-type: none"> <li>• რატომ ფიქრობთ, რომ თქვენი ნამუშევარი სულაკაურის მოთხრობის ეპიზოდია (მკვ. წ. 3);</li> <li>• რომელი მინიშნებები გამოიყენეთ და რა ახალი დეტალებით გაამდიდრეთ ნაწარმოების თემა, პერსონაჟის სახე (მკვ. წ. 1, 2).</li> </ul>

**კომპლექსური დავალების განხორციელების ეტაპები (აქტივობები, რესურსები, შეკითხვები)**

**ეტაპი I – კომპლექსური დავალების პირობის გაცნობა**

I ეტაპზე ყველა მოსწავლემ უნდა მიიღოს დავალება და შეათანხმოს, რა ფორმით წარმოადგენს დავალებას. შესაძლებელია კომპლექსური დავალების პირობის ადაპტირება მოსწავლის საჭიროებების მიხედვით.

**ეტაპი II – კომპლექსურ დავალებაზე მუშაობა**

ამ ეტაპზე მასწავლებელი და მოსწავლეები მუშაობენ კომპლექსური დავალების შესრულებაზე. სასწავლო პროცესში:

- ეცნობიან და განიხილავენ დავალებასთან დაკავშირებულ რესურსებს;
- ხორციელდება შესაბამისი საკლასო აქტივობები და სამინაო დავალებები.

მუშაობის პროცესში მოსწავლეები მუდმივად იღებენ განმავითარებელ კომენტარს.

**ნაბიჯი 1**

- რატომ ფიქრობთ, რომ თქვენი ნამუშევარი სულაკაურის მოთხრობის ეპიზოდია (მკვ. წ. 3).

**ნაბიჯი 2**

- რომელი მინიშნებები გამოიყენეთ და რა ახალი დეტალებით გაამდიდრეთ ნაწარმოების თემა, პერსონაჟის სახე (მკვ.წ.3).

**❖ რა შემთხვევაში მიიჩნევა ეროვნული სასწავლო გეგმის შედეგები მიღწეულად?**

ამ შეკითხვაზე პასუხის გაცემაში გვეხმარება ერთი მხრივ ეროვნული სასწავლო გეგმის შედეგების მიღწევის ტაქსონომია, რომელიც ხუთ დონეს გულისხმობს: პრესტრუქტურულს,



უნისტრუქტურულს, მულტისტრუქტურულს, მიმართებით და აბსტრაქტულ დონეებს, მეორე მხრივ კი - ფუნქციურ-კოგნიტურ უნარებზე (კრიტიკული აზროვნება, შემოქმედებითობა, კოლაბორაცია, კომუნიკაცია, მოქალაქეობა, ხასიათი/ნებელობა) დაფუძნებული განმავითარებელი შეფასების რუბრიკები. მათი საშუალებით აღიწერება მოსწავლის ემოციურ-სოცილური და კოგნიტური განვითარება.

**ეროვნული სასწავლო გეგმის შედეგების მიღწევის ტაქსონომია** - მისი თითოეული საფეხური წარმოაჩენს სამიზნე ცნების ფლობის დონეს / სამიზნე ცნებასთან დაკავშირებული საკითხის/საკითხების გააზრების ხარისხს. პირველ სამ დონეზე სამიზნე ცნებასთან დაკავშირებული საკითხების გააზრების ხარისხი არ არის დამაკმაყოფილებელი. ცნების დაუფლება/შედეგის მიღწევა იგივედება მიმართებით და აბსტრაქტულ დონეებთან.

<p><b>პრესტრუქტურული დონე</b> მოსწავლეს საკითხთან დაკავშირებით არ აქვს რელევანტური ინფორმაცია.</p>
<p><b>უნისტრუქტურული დონე</b> მოსწავლეს აქვს მხოლოდ ერთი არასტრუქტურირებული ასოციაცია/წარმოდგენა განსახილველ საკითხთან დაკავშირებით.</p>
<p><b>მულტისტრუქტურული დონე</b> მოსწავლეს აქვს მხოლოდ რამდენიმე, ერთმანეთთან დაუკავშირებელი, უსისტემო ასოციაცია/წარმოდგენა განსახილველ საკითხთან დაკავშირებით.</p>
<p><b>მიმართებითი დონე</b> მოსწავლეს შეუძლია:</p> <ul style="list-style-type: none"> <li>• სამიზნე ცნებასთან დაკავშირებული ფაქტებისა და მოვლენების კრიტიკულად და ურთიერთდაკავშირებულად გააზრება და გაანალიზება;</li> <li>• სამიზნე ცნების მკვიდრი წარმოდგენების ურთიერთდაკავშირებულად გაანალიზება;</li> <li>• კონკრეტულ სამიზნე ცნებასთან დაკავშირებული ინფორმაციის კონტექსტუალიზება (საგნის სხვა სამიზნე ცნებებთან დაკავშირება).</li> <li>• მიმართებითი დონეზე საკითხის/სამიზნე ცნების გააზრება ნიშნავს ეროვნული სასწავლო გეგმით განსაზღვრული შედეგის მიღწევას. თუმცა, შესაძლებელია მოსწავლე უფრო შორსაც წავიდეს, ანუ იმ განზოგადებებისკენ, რომელიც აბსტრაქტული დონისთვისაა განსაზღვრული.</li> </ul>
<p><b>აბსტრაქტული დონე</b> მოსწავლეს შეუძლია სამიზნე ცნებაზე მუშაობის პროცესში შეძენილი ცოდნისა და გამოცდილების ეროვნული სასწავლო გეგმის <b>ზესაგნობრივ(მაკრო) ცნებებთან</b> დაკავშირება.</p>

ზესაგნობრივი (მაკრო)ცნებები ასევე უკავშირდება ევროკავშირის მიერ განსაზღვრულ XXI საუკუნის რვა საკვანძო კომპეტენციას.

XXI საუკუნის საკვანძო (ევროსაბჭოს) კომპეტენციები	ზესაგნობრივი (მაკრო)ცნებები	კრიტერიუმი - ე.ს.გ. შედეგების მე-5 დონე მოსწავლემ უნდა შეძლოს
წიგნიერება	კონსტრუქტი	• კონსტრუქტი - ინფორმაციის

ციფრული წიგნიერება	(მნიშვნელობის მინიჭება)  ნარატივი (ინფორმაციის კონსტრუირება)	გააზრება, საკუთარი გამოცდილებით მისი მნიშვნელობის გადააზრება/ გაღრმავება;  • <b>ნარატივი</b> - ინფორმაციის კონსტრუირება/ნარატივად გარდაქმნა, საკუთარი ნარატივის ჩამოყალიბება, რომელშიც ასახული იქნება საკითხთან დაკავშირებული ფაქტობრივი მასალა საკუთარი მიზნებისა და აუდიტორიის გათვალისწინებით.
მულტილინგვური წიგნიერება კულტურული ცნობიერება და თვითგამოხატვა	კულტურული მრავალფეროვნება	გაიაზროს, თუ როგორ აღიქვამენ ერთსა და იმავე ინფორმაციას სხვა კულტურის ადამიანები.
რაოდენობრივი წიგნიერება	მოდელი კვლევა	კანონზომიერებების აღმოჩენა და მოდელირება ახალ სიტუაციასთან მიმართებით; სასწავლო მასალის დაკავშირება სხვა სამეცნიერო ცოდნასთან.
პერსონალური, სოციალური და სწავლის სწავლის კომპეტენცია	სტრატეგია	სტრატეგიების შერჩევა საკითხის შესასწავლად ან დავალების შესასრულებლად
სამოქალაქო კომპეტენცია	მოქალაქე	გაანალიზოს, რა გავლენა მოახდინა მის მოქალაქეობრივ მსოფლმხედველობაზე შექმნილმა ცოდნამ.
მეწარმეობა	ინოვაციური პროექტი	შექმნილი ცოდნის გამოყენებითი ასპექტების მოძიება საკუთარი, ან საზოგადოებრივი საჭიროებებისთვის.

ზესაგნობრივ (მაკრო)ცნებებზე მსჯელობისას აუცილებელია რამდენიმე გარემოების გათვალისწინება:

- ისინი არასოდეს მუშავდება დამოუკიდებელი ცნებების სახით. მათი გააზრება ხდება საგნობრივ სამიზნე ცნებებზე მუშაობის პროცესში;
- ზესაგნობრივი (მაკრო) ცნებები არ უკავშირდება რომელიმე ერთ საგანს, ან სამიზნე ცნებას. მაგალითად, წიგნიერებასთან დაკავშირებული მაკროცნებებია: **კონსტრუქტი** და **ნარატივი**, რომლებზე მუშაობაც აქტუალურია ყველა საგნის სამიზნე ცნებისთვის და საგნობრივი საკითხისთვის. ზუსტად იგივე ითქმის სხვა კომპეტენციების / ზესაგნობრივი (მაკრო) ცნების შესახებ. როდესაც საგნობრივ საკითხზე და მასთან დაკავშირებულ სამიზნე ცნებაზე ვმუშაობთ, გარდა იმისა, რომ მოსწავლე ქმნის კონსტრუქტებს და აყალიბებს ნარატივს, ანუ მუშაობს „წიგნიერებაზე“, ამავე დროს:
  - აღმოაჩენს კანონზომიერებებს, აკეთებს მოდელირებას და უკავშირებს ახალ მასალას სხვა სამეცნიერო კონსტრუქციებს (რაოდენობრივი წიგნიერება);

- ეძებს შეძენილი ცოდნის გამოყენებით ასპექტებს საკუთარი, ან საზოგადოებრივი საჭიროებებისთვის (მეწარმეობა);
- არჩევს სტრატეგიებს საკითხის შესასწავლად თუ დავალების შესასრულებლად (პერსონალური, სოციალური და სწავლის სწავლის კომპეტენცია);
- ფიქრობს, რა გავლენას ახდენს შეძენილი ცოდნა მისი, როგორც მოქალაქის, საფიქრალსა და საკეთებელზე (მოქალაქეობა);
- ფიქრობს, როგორ შეიძლება გაიაზრონ განსხვავებულად იგივე ინფორმაცია სხვა კულტურის ადამიანებმა (მულტილინგვური კომპეტენცია, კულტურული ცნობიერება და თვითგამოხატვა).

ზესაგნობრივ(მაკრო) ცნებებთან დაკავშირებული განზოგადებები, რა თქმა უნდა, ერთი კომპლექსური დავალების, ან ერთი სასწავლო წლის განმავლობაში არ მიიღწევა. მათზე მასწავლებელი და მოსწავლე მთელი სასკოლო პერიოდის მანძილზე მუშაობს.

საგნობრივ სამიზნე და ზესაგნობრივ(მაკრო) ცნებებზე მუშაობა ხელს უწყობს იმ პრიორიტეტების მოსწავლემდე მიტანას, რომლებიც ზოგადი განათლების ეროვნული მიზნებითა და საერთაშორისო დოკუმენტებით არის განსაზღვრული(უპირველეს ყოვლისა, ევროსაბჭოს საკვანძო კომპეტენციებით განსაზღვრული მოთხოვნების რეალიზებას<sup>3</sup>.)

სამიზნე ცნებებზე მუშაობის პროცესში, საჭიროა, ერთი მხრივ, ზესაგნობრივ(მაკრო) ცნებებზე ორიენტირება, მეორე მხრივ კი იმ მეთოდოლოგიური მოთხოვნების გათვალისწინება, რომელიც გამკლავების მეორე თავშია ჩამოყალიბებული. სხვაგვარად რომ ვთქვათ, მესამე თობის ეროვნული სასწავლო გეგმის მიხედვით გრძელვადიან მიზნებზე (სამიზნე ცნება, საფეხურის შედეგი) მუშაობა გულისხმობს ერთი მხრივ ფუნქციურ-კომპონენტურ უნარებსა (კრიტიკული აზროვნება, შემოქმედებითობა, კოლაბორაცია, კომუნიკაცია და სხვა) და მეტაკოგნიციაზე ყურადღების გამახვილებას, მეორე მხრივ კი სამიზნე ცნებებთან დაკავშირებული კონკრეტული სასწავლო შინაარსების/საგნობრივი საკითხების დამუშავებას.

ეროვნული სასწავლო გეგმაში შინაარსები მოცემულია სავალდებულო საგნების მიხედვით (დაწყებითზე ისწავლება 11 სავალდებულო საგანი; საბაზოზე - 13). საგნობრივი სამიზნე ცნებები და საფეხურის შედეგები სწორედ მათზე დაყრდნობით ყალიბდება. საერთაშორისო და საავტორო სკოლებს უფლება აქვთ, მხედველობაში არ მიიღონ საგნობრივი სამიზნე ცნებები და საფეხურის შედეგები და სასწავლო პროცესი მხოლოდ ზესაგნობრივ(მაკრო) ცნებებზე ორიენტირებით დაგეგმონ. ასეთ შემთხვევაში ისინი თავად გამოყოფენ შედეგებსა და სამიზნე ცნებებს იმ საგნებისთვის, რომელთა სწავლებასაც კონკრეტული სკოლის კურიკულუმი გულისხმობს.

ეროვნული სასწავლო გეგმა უშვებს შესაძლებლობას, რომ უშუალოდ ზესაგნობრივ(მაკრო) ცნებებზე ორიენტირებით დაიგეგმოს ასევე სხვადასხვა ტიპის კურიკულუმები: მიძიმე და მრავლობითი

<sup>3</sup>საქართველოს ეროვნული სასწავლო გეგმა ეფუძნება შემდეგ ადგილობრივ და საერთაშორისო დოკუმენტებს:

- **ზოგადი განათლების ეროვნული მიზნები**- აღწერს, თუ როგორი მოქალაქე უნდა აღზარდოს სკოლამ;
- **მდგრადი განვითარების მიზნები**- აყალიბებს იმ პრინციპებს, რომლებსაც საგანმანათლებლო სისტემები უნდა აკმაყოფილებდნენ;
- **21-ე საუკუნის საკვანძო კომპეტენციები**- განსაზღვრავს იმ კომპეტენციებს, რომლებიც ადამიანს თანამედროვე სამყაროში თვითრეალიზებისთვის სჭირდება.

საერთაშორისო დოკუმენტების მოთხოვნები კიდევ უფრო მეტად დაზუსტებულია სხვა დოკუმენტებში, მაგალითად, დემოკრატიული კომპეტენციების ჩარჩო - რომელიც აზუსტებს სამოქალაქო და სოციალური კომპეტენციების მიხედვით მოთხოვნებს.

გონებრივი დარღვევების მქონე მოსწავლეებისთვის, სენსორული კურიკულუმი და კურიკულუმი განათლების მეორე შესაძლებლობის პროგრამისთვის.

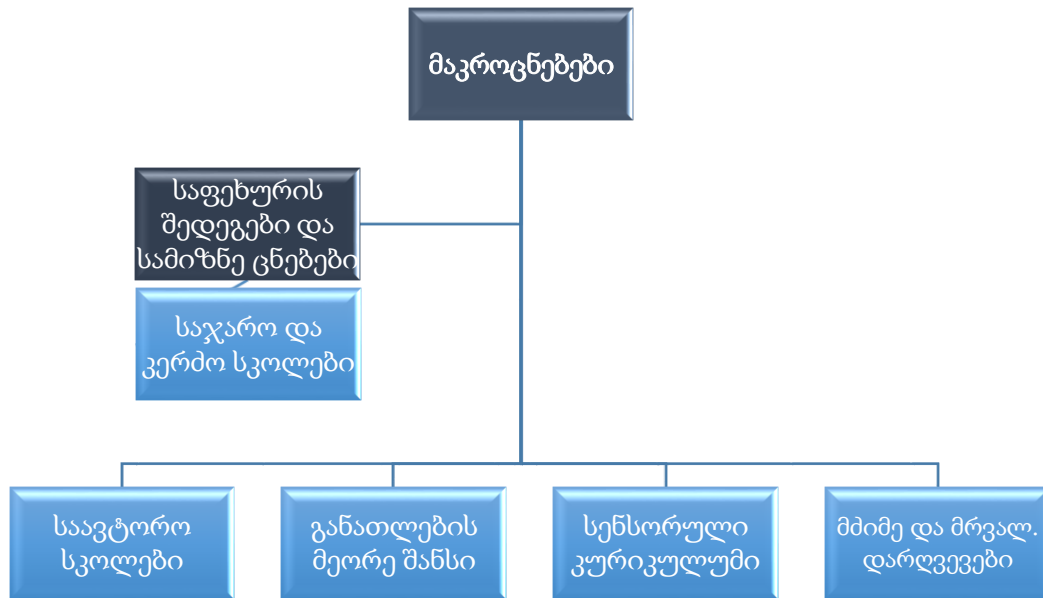

#### ❖ როგორ უნდა შეფასდეს მოსწავლის მიღწევები?

სწავლა-სწავლების პროცესის გრძელვადიან მიზნებზე ორიენტირებასთან უშუალოდ არის დაკავშირებული მოსწავლის შეფასება. სწავლება და შეფასება ერთი მედლის ორი მხარეა და არ წარმოადგენს ერთმანეთისგან იზოლირებულ ორ კომპონენტს. მოსწავლე შეიძლება შეფასდეს უშუალოდ სასწავლო პროცესში, სპეციალურად დანიშნული გამოკითხვებისა და საკონტროლო წერების გარეშე. აღსანიშნავია ისიც, რომ განმავითარებელ შეფასებაში შემფასებელი შეიძლება იყოს როგორც მასწავლებელი, ასევე მოსწავლეც. მაგალითად, მოსწავლეებს უნდა მიეცეთ საშუალება, გასცენ და მიიღონ უკუკავშირი თავიანთი თანაკლესელებისგან და ასევე აქტიურად გამოიყენონ მეტაკოგნიტური და კოგნიტური სტრატეგიები თვითშეფასების მიზნით.

სწავლის პროცესის შეფასებაში ამგვარი ჩართულობა მოსწავლეს გამოუმუშავებს დამოუკიდებლად სწავლის უნარ-ჩვევებს, დაეხმარება სწავლის სტრატეგიების ათვისებაში, საშუალებას მისცემს, გაცნობიერებულად შეუწყოს ხელი საკუთარ წინსვლასა და წარმატებას. შეფასებაში ჩართვის ძირითადი მიზანია მოსწავლის გათვითცნობიერება სწავლის პროცესებში, რაც მას შეასწავლის ამ პროცესების გააზრებულად და დამოუკიდებლად მართვას.

ეროვნულ სასწავლო გეგმაში გამოიყენება ორი ტიპის შეფასება: განმავითარებელი და განმსაზღვრელი.

	საკლასო შეფასება		გარე შეფასებები
განმავითარებელი თუ განმსაზღვრელი?	განმავითარებელი	განმსაზღვრელი	განმსაზღვრელი
შეფასების ფორმები და შემფასებლები	<p><b>მასწავლებელი:</b> ზეპირსიტყვიერი ან წერილობითი უკუკავშირი, წამახალისებელი მითითებები, ცოდნის/გაგების შემამოწმებელი კითხვები, რუბრიკები, ქვიზები და ა.შ.</p> <p><b>მოსწავლეები:</b> თვითშეფასება, თვითრეგულირებული სწავლა (მეტაკოგნიცია და თვითრეგულაცია), ურთიერთშეფასება</p>	<p><b>მასწავლებელი:</b> ქულით ან/და კომენტარით შეფასებული შემაჯამებელი შეფასებები (ქულასზე დასაყრდენი ახლდეს კომენტარი ძლიერი და სუსტი მხარეების აღწერით, ხარვეზების გამოსასწორებელი მითითებებით)</p>	<p><b>გარე შემფასებელი:</b> ერთიანი ეროვნული გამოცდები, სტანდარტიზებული ტესტები, Cambridge KET, PET, FCE; PISA, PIRLS, TIMMS</p>
ამოცანები	<p>ცოდნის კონსტრუირებისა და ცოდნათა ურთიერთდაკავშირების პროცესის შეფასება;</p> <p>წინარე ცოდნის/წარმოდგენების დადგენა;</p> <p>მოსწავლის მიერ თავისივე ძლიერი და სუსტი მხარეების დადგენის უნარის შეფასება;</p> <p>მოსწავლის მიერ საკუთარი წინსვლის ხელშესაწყობად გააზრებული ნაბიჯების გადადგმის უნარის შეფასება;</p> <p>ცოდნის სამივე კატეგორიის ათვისების პროცესის შეფასება;</p> <p>ცოდნის ერთობლიობათა ფუნქციურად გამოყენების უნარის შეფასება.</p>	<p>ცოდნათა ურთიერთდაკავშირების უნარის შეფასება;</p> <p>ცოდნის სამივე კატეგორიის გამოყენების უნარის შეფასება;</p> <p>ცოდნის ერთობლიობათა ფუნქციურად გამოყენების უნარის შეფასება.</p> <p>კურიკულუმის, გამოყენებული ინსტრუქციული სტრატეგიების ეფექტურობის შეფასება და ა.შ.</p>	<p>აკადემიური წლის მანძილზე ცოდნის შემაჯამებელი შეფასება;</p> <p>მოსწავლეების სელექცია უნივერსიტეტებში ჩასარიცხად, ა.შ.</p>
მიზნები	<p>სწავლის ხარისხის გაუმჯობესება;</p> <p>მოსწავლის წინსვლისა და განვითარების ხელშეწყობა.</p>	<p>მოსწავლის აკადემიური მიღწევის დონის დადგენა საგნობრივისა და სწავლოვანი მიზნების შედეგებთან მიმართებაში</p>	<p>სასერტიფიკატო შეფასება, მოსწავლეების მიღწევის დონის შეფასება.</p>

აღსანიშნავია ისიც, რომ შესაძლებელია ყოველი განმსაზღვრელი შეფასების შედეგი, იქნება ეს ნიშანი თუ რეკომენდაცია, გამოყენებული იქნეს განმავითარებელი მიზნებისთვისაც.

**განმავითარებელი შეფასების წარმოებისას მასწავლებელმა აუცილებლად უნდა გაითვალისწინოს განმავითარებელი შეფასების 5 სტრატეგია/ფაქტორი:**

- რომელ მიზანზეა (გრძელვადიანი/შუალედური) ორიენტირებული განმავითარებელი შეფასება;
- რამდენად აძლევს სასწავლო პროცესში შესრულებული დავალებები მოსწავლეს ცოდნის/საკუთარი შესაძლებლობების წარმოჩენის საშუალებას და რამდენად შეუწყო ხელი კომპლექსურ დავალებაზე მუშაობის პროცესში მოსწავლის ფუნქციური უნარების განვითარებას?
- რამდენად ეფექტურად გამოიყენება განმავითარებელი უკუკავშირი მოსწავლის წინსვლისა და განვითარების ხელშესაწყობად?
- რამდენად იყენებენ მოსწავლეები ურთიერთშეფასების სტრატეგიებს?
- რამდენად აქცევს მოსწავლე ყურადღებას მეტაკოგნიტურ ასპექტებს?

	საით მიემართება მოსწავლე	რა ეტაპზეა ახლა მოსწავლე	როგორ მივალწიოთ მიზანს
<b>მასწავლებელი</b>	რა სასწავლო მიზნებთან, მათ შორის გრძელვადიან მიზნობრივ ორიენტორთან, მიმართებით ყალიბდება განმავითარებელი შეფასება?	რამდენად აძლევს სასწავლო პროცესში შესრულებული დავალებები მოსწავლეს ცოდნის/საკუთარი შესაძლებლობების წარმოჩენის საშუალებას და რამდენად შეუწყო ხელი კომპლექსურ დავალებაზე მუშაობის პროცესში მოსწავლის ფუნქციური უნარების განვითარებას?	რამდენად ეფექტურად გამოიყენება განმავითარებელი უკუკავშირი მოსწავლის წინსვლისა და განვითარების ხელშესაწყობად?
<b>თანატოლი</b>		რამდენად იყენებენ მოსწავლეები ურთიერთშეფასების სტრატეგიებს?	
<b>მოსწავლე</b>		რამდენად აქცევს მოსწავლე ყურადღებას მეტაკოგნიტურ ასპექტებს?	

განმავითარებელი შეფასების ნაწილს წარმოადგენს ასევე მასწავლებლის თვითრეფლექსია, ანუ იმის ანალიზი, თუ რამდენად მოახდინა მასწავლებლის საქმიანობამ ზეგავლენა მოსწავლის მიღწევებზე; რა უნდა იქნას გათვალისწინებული შემდგომ პერიოდში სასწავლო პროცესის დაგეგმვისას.

განმავითარებელი შეფასება		
მიზნობრივი ორიენტირი	მეტაკოგნიცია	ფუნქციური/კომპონენტური უნარები
მოსწავლის მიღწევების აღწერა -		
რჩევა მოსწავლეებს-		

მასწავლებლის თვითრეფლექსია -

სწავლის ხარისხის გაუმჯობესების ხელშესაწყობად უპირატესობა უნდა მიენიჭოს განმავითარებელ შეფასებას, რომელიც აფასებს მოსწავლეს თავის წინარე შედეგებთან მიმართებით, ზომავს ინდივიდუალურ წინსვლას და, ამდენად, აძლევს მოსწავლეს ცოდნის ეტაპობრივად აგების (კონსტრუირების) საშუალებას.

მოსწავლის მიღწევების გაანალიზებაში მასწავლებელს დაეხმარება ეროვნული სასწავლო გეგმის შედეგების მიღწევის ზემოთ ნახსენები ტაქსონომია, რომლის საშუალებითაც კონკრეტულ საკითხთან მიმართებით სამიზნე ცნების გააზრების ხარისხი აღიწერება.

**განმსაზღვრელი შეფასებისთვის** ეროვნული სასწავლო გეგმის მიხედვით ორი მოდელი გამოიყენება.

**მოდელი 1** - ნიშანი იწერება მიმდინარე საკლასო, საშინაო და შემაჯამებელი დავალების კომპონენტებში, ხოლო სემესტრული ქულა გამოითვლება ამ სამი კომპონენტის საშუალო არითმეტიკულის საფუძველზე.

**მოდელი 2** - ნიშანი იწერება მხოლოდ შემაჯამებელ დავალებებში. მათ რაოდენობას თავად სკოლა განსაზღვრავს სასკოლო სასწავლო გეგმის პრიორიტეტებიდან გამომდინარე.

სკოლას უფლება აქვს სხვადასხვა კლასში, სხვადასხვა საგანში განმსაზღვრელი შეფასების სხვადასხვა მოდელი გამოიყენოს.

ქვემოთ წარმოდგენილია შეფასები რუბრიკა, რომელიც წარმოაჩენს, თუ რა ნიუანსები უნდა შეფასდეს ნიშნით სწავლა-სწავლების პროცესში.

ზოგადი კრიტერიუმი (ზოგადი)	შეფასებისკრიტერიუმები (კონკრეტული)	ქულა	კომენტარი
მოსწავლე აქტიურადაა ჩართული პროცესში	მოსწავლემ მართებულად გაიგო კომპლექსური დავალების პირობა.		
მოსწავლე ამჟღავნებს ფაქტობრივი მასალის ცოდნას; პროცედურული ცოდნის გამოყენებით განაზოგადებს სამიზნე ცნებასთან დაკავშირებულ მოსაზრებებს.	საგნობრივი საკითხი/საკითხები:		
მოსწავლეს შეუძლია განაზოგადოს კომპლექსური დავალების შეფასების კრიტერიუმის სახით ჩამოყალიბებული მოსაზრებები.	კომპლექსური დავალების შეფასების კრიტერიუმი 1.		
	კომპლექსური დავალების შეფასების კრიტერიუმი 2.		





## მიმართულება 2. მეთოდოლოგიური ორიენტირები

ეროვნული სასწავლო გეგმის მეთოდოლოგიური ნაწილი ორიენტირდება შემდეგ საკითხებზე:

- ❖ პრინციპები, რომლებსაც უნდა ეფუძნებოდეს სწავლა-სწავლების პროცესი; (ხარისხიანი განათლება)
- ❖ ინკლუზიური განათლება (განათლების თანაბარი ხელმისაწვდომობა);
- ❖ მეტაკოგნიცია და ფუნქციურ-კომპონენტური უნარები;
- ❖ საგანთა შორის ინტეგრაცია და პრიორიტეტული თემები;
- ❖ ტექნოლოგიების გამოყენება სასწავლო პროცესში.

გარდა გრძელვადიანი მიზნებისა ეროვნული სასწავლო გეგმა განსაზღვრავს მეთოდოლოგიურ ორიენტირებს.

### პრინციპები, რომლებსაც უნდა ეფუძნებოდეს სწავლა-სწავლების პროცესი:

ეროვნულ სასწავლო გეგმაში მოთხოვნები მეთოდოლოგიურ ორიენტირებთან დაკავშირებით ჩამოყალიბებულია 5 საგანმანათლებლო პრინციპის სახით:

- 1) სწავლა-სწავლება ხელს უნდა უწყობდეს მოსწავლეთა შინაგანი ძალების გააქტიურებას;
- 2) სწავლა-სწავლება ხელს უნდა უწყობდეს ცოდნის ეტაპობრივად კონსტრუირებას წინარე ცოდნაზე დაფუძნებით;
- 3) სწავლა-სწავლება ხელს უნდა უწყობდეს ცოდნათა ურთიერთდაკავშირებასა და ორგანიზებას;
- 4) სწავლა-სწავლება უნდა უზრუნველყოფდეს სწავლის სტრატეგიების დაუფლებას (სწავლის სწავლას);
- 5) სწავლა-სწავლება უნდა მოიცავდეს ცოდნის სამივე კატეგორიას: დეკლარატიულს, პროცედურულსა და პირობისეულს.

ამ პრინციპების სასწავლო პროცესში რეალიზებისთვის გამოყენებულ უნდა იქნეს კომპლექსური (პროექტული, ავთენტური კონტექსტის, კვლევაზე ან/და პრობლემაზე დაფუძნებული) დავალებები, რომლებიც ხასიათდება შემდეგი თვისებებით:



## ინკლუზიური განათლება

ეროვნული სასწავლო გეგმის ხუთი საგანმანათლებლო პრინციპის რეალიზებამ და მოხდეს ინკლუზიურ გარემოში, რაც თანაბრად ხელმისაწვდომს ხდის ხარისხიან განათლებას ყველა მოსწავლისთვის.

ინკლუზიური განათლების პრაქტიკაში რეალიზებას ხელს უწყობს:

- **სამიზნე ცნება და შედეგის ბუნება** - თითოეული საგნის შედეგები და სამიზნე ცნებები განსაზღვრულია საფეხურის და არა კონკრეტული წლის ან შედეგებზე განგრძობითად, მთელი საფეხურის განმავლობაში მიმდინარეობს მუშაობა; ის არ წარმოადგენს მოკლევადიან ნიშნულს, რომელიც აუცილებელი წინაპირობაა მომდევნო შედეგზე გადასასვლელად. მაგ.: **მისაღწევ შედეგზე - მოსწავლემ უნდა შეძლოს ჟანრული მახასიათებლების ცოდნის, ნასწავლი ლექსის მიზნობრივად გამოყენება კონკრეტული ამოცანების გადასაჭრელად (V-VI კლასები)** - მუშაობა მთელი სასწავლო კურსის განმავლობაში მიმდინარეობს. მასწავლებლის ამოცანაა, ამ კომპეტენციასთან მიმართებით მოსწავლის წინსვლის უზრუნველყოფა და **არა** მკაცრად განსაზღვრული ნიშნულების „გადაღება“.
- **ფუნქციური კონტექსტი** - ეროვნულ სასწავლო გეგმაში თემები წარმოადგენს გამამთლიანებელ კონტექსტს, რომლის ფარგლებშიც უნდა მოხდეს შედეგის გააზრება. ეს კურიკულუმს აახლოებს ცხოვრებისეულ სიტუაციებთან და ხელს უწყობს ფუნქციური უნარების განვითარებას;
- **კომპლექსური დავალება, როგორც შუალედური სასწავლო მიზნის მიღწევის აუცილებელი ინსტრუმენტი** - მასწავლებელს შეუძლია საკუთარი კლასის მოსწავლეებს მათი ინტერესებისა და შესაძლებლობების შესაბამისი დავალება შესთავაზოს, ცალკეული მოსწავლეებისთვის კი ამ დავალების ადაპტირებული ვერსია მოამზადოს (იგულისხმება არა მხოლოდ სსსმ, არამედ კლასის ნებისმიერი მოსწავლე).

## მეტაკოგნიცია და ფუნქციური/კომპონენტური უნარები

ეროვნული სასწავლო გეგმა გამოკვეთს 6 ფუნქციურ უნარს და მათთან დაკავშირებულ კოგნიტურ ოპერაციებს, რომლებზე სპეციალური ყურადღების გამახვილების გარეშე ვერ მოხერხდება სამიზნე ცნებების განვითარება. ამ უნარებზე მუშაობა ყველა საგნის მასწავლებელს მოეთხოვება ყველა საფეხურზე, თითოეულ სამიზნე ცნებასთან მიმართებით. ყველა კომპლექსური დავალება გულისხმობს საკვანძო შეკითხვის განსაზღვრასაც, რომელზე ფიქრიც ლაიტმოტივად გასდევს კომპლექსურ დავალებაზე მუშაობის პროცესს. მაგ.: **ზემოთ განხილულ კომპლექსურ დავალებასთან (რომელიც მოთხოვს ეპიზოდის დაწერას გულისხმობს) დაკავშირებული საკვანძო შეკითხვებია:**

- რა მინიშნებები გამოვიყენო ნაგაზის წინარე თავგადასავლის წარმოსაჩენად?
- როგორ/რა ხერხების გამოყენებით დაწერო ა. სულაკაურის მოთხრობის „ბიჭი და ძაღლი“ პერსონაჟ ნაგაზის წინარე თავგადასავლის ამსახველი ეპიზოდი?

პირველ შეკითხვაში მნიშვნელოვანია იმის განსაზღვრა, თუ რას შეიმეცნებს მოსწავლე, მეორეში კი - როგორ შეძლებს დასახული ამოცანის განხორციელებას (ზოგჯერ ეს ორი კომპონენტი შესაძლოა ერთ შეკითხვაშიც იყოს გაერთიანებული). **მეორე შეკითხვაზე** აქცენტირებისას სწავლა-სწავლების პროცესში შემოდის ფუნქციურ-კომპონენტური უნარები.

**ქვემოთ მოცემულია ცხრილები თითოეულ ფუნქციურ-კომპონენტურ უნარებთან დაკავშირებით: ისინი მასწავლებელს განმავითარებელი შეფასების წარმოებაში დაეხმარება.**

ფუნქციური უნარი - კრიტიკული აზროვნება	კოგნიტური ოპერაციები / კომპონენტები
დაკვირვება	გახსენება ამოცნობა
კანონზომიერების აღმოჩენა და განზოგადება	შედარება და დაპირისპირება (კონტრასტი) კლასიფიცირება რელევანტური და არარელევანტური ინფორმაციის იდენტიფიცირება
დასკვნების ჩამოყალიბება კანონზომიერებების საფუძველზე	პირველადი დასკვნა ვარაუდის გამოთქმა
დასკვნების შეფასება დაკვირვების საფუძველზე	თანმიმდევრულობის შემოწმება ტენდენციურობის, სტერეოტიპების, კლიშეებისა და პროპაგანდის იდენტიფიცირება უსაფუძვლო დაშვებების იდენტიფიცირება გადამეტებული განზოგადების ან მცირედ განზოგადების ამოცნობა დასკვნების ფაქტებით დადასტურება

ფუნქციური უნარი - შემოქმედებითობა	კოგნიტური ოპერაციები/კომპონენტები
თავისუფლად აზროვნება	კითხვების დასმა იდებების გენერირება; პრობლემის გადაჭრის გზების დასახელება; ალტერნატიული პასუხების ძიება და პრობლემის გადაჭრის გზების შემოთავაზება
ფლექსიურობა	პრობლემის დანახვა და შეფასება სხვადასხვა პერსპექტივიდან მოდგომების მრავალფეროვნება (approach)
ორიგინალობა	უნიკალური და ახალი იდეის გენერირება სხვადასხვა ელემენტისგან უნიკალური კომბინაციების შექმნა
დეტალებზე ყურადღების გამახვილება	იდებების განვითარება და გამდიდრება დეტალიზაციის ხარჯზე

ფუნქციური უნარი - კომუნიკაცია	კოგნიტური ოპერაციები/კომპონენტები
ინფორმაციის ნათლად და შინაარსიანად გამოხატვა	მიზნობრიობა(ინფორმირება, ინსტრუქტირება, მოტივირება, დარწმუნება)
	მეტყველების ტიპის შერჩევა - აღწერა, თხრობა, მსჯელობა
	აქტიური მოსმენა (კავშირის დამყარება, ნდობის მოპოვება, დიალოგში გაყოლა (ანუ მონიტორინგი), მიზნობრივი ფრაგმენტულობა)
	კონტექსტუალიზება (საკომუნიკაციო სიტუაციის გაანალიზება და გამოხატვის რელავანტური საშუალების შერჩევა (სათანადო ფუნქციური სამეტყველო ქმედების გამოყენება)
	არავერბალური სიგნალები (სხეულის ენა, მიმიკა, შესტიკულაცია და ა.შ.)
თავდაჯერებულობა	ღიაობა
	კეთილგანწყობა
ემპათია (სხვის თვალთ დანახვა)	თვითრეფლექსია/უკუკავშირი
	ურთიერთობის მონიტორინგი
აღიარება	თანასწორობა პასუხისმგებლობა ტოლერანტობა (განსხვავებულის მიმდებლობა) ორიენტაცია პრობლემაზე და არა კომუნიკაციაში ჩართულ სუბიექტზე

ფუნქციური უნარი - თანამშრომლობა	კოგნიტური ოპერაციები/კომპონენტები
ერთად მუშაობა	პირისპირ და ტექნოლოგიების გამოყენებით იდეებისა და რესურსების გაზიარების გზით
საერთო პასუხისმგებლობა	საერთო მიზანი
	ანგარიშვალდებულება შედეგთან მიმართებით
არსებითი გადაწყვეტილებები (შინაარსი, პროცესი, პროდუქტი)	წინარე ცოდნის გამოყენება გადაწყვეტილებების მიღების მიზნით
	როლებისა და პასუხისმგებლობების განაწილება
	პროდუქტის დიზაინი, ბუნება და გამოყენებითობა
	ურთიერთდამოკიდებულობა (ანგარიშვალდებულების ორი დონე - ინდივიდუალური და ჯგუფური)

ფუნქციური უნარი - მოქალაქეობა	კოგნიტური ოპერაციები/კომპონენტები
უზენაესი ეთიკის პრინციპები	ადამიანის ღირსება
	გაურკვევლობებისადმი შემწყნარებლური დამოკიდებულება
ანგარიშვალდებულება საზოგადოებისადმი თანაშემოქმედებითობა	პასუხისმგებლობა
	კონფლიქტების მართვა
	კანონის უზენაესობის დაფასება
თემის პრიორიტეტების გააზრება	ლოკალური თემისთვის აქტუალური პრობლემები
	ქვეყნისთვის აქტუალური პრობლემები;
	მსოფლიოს ცოდნა და შემეცნება

ფუნქციური/კომპონენტური უნარი - ხასიათი ნებისყოფა/ნებელობა	კოგნიტური ოპერაციები/კომპონენტები
იდენტობა	საკუთარი შესაძლებლობებისა და ინტერესების გაცნობიერება (ვინ ვარ მე)
	გადაწყვეტილების მიღება თვითრეალიზაციისთვის (რასთან ვაფილირდები)
თვითრეგულაცია	მიზნების დასახვა
	დაგეგმვა
	თვითეფექტურობის განცდა
	სწავლის სტრატეგიები
	მონიტორინგი და შეფასება
დახმარებისთვის სხვებისთვის მიმართვა	
თვითაქტუალიზაცია	ენტუზიაზმი ყველა საქმის მიმართ
	ავტონომიურობა
	საკუთარი თავის პოზიტიური შეფასება
	ადამიანებისა და სამყაროს მიმართ კეთილგანწყობა
	პროცესზე ორიენტირებულობა

ფუნქციურ უნარებზე მუშაობა არ ხდება იზოლირებულად. მოსწავლეს თითოეულ კომპლექსურ დავალებაზე მუშაობის პროცესში უწევს მათი სინერგიული გამოყენება. ფუნქციურ-კომპონენტური უნარები საკითხის ღრმად გააზრების საშუალებას წარმოადგენს, თუმცა, მეორე მხრივ საკითხი თავად წარმოადგენს მათი განვითარების საშუალებას.

აქვე ყურადღება უნდა გამახვილდეს **მეტაკოგნიციაზე**. მეტაკოგნიცია არის აზროვნების პროცესების მონიტორინგი და მართვა (კონტროლი). იმისათვის, რომ მოსწავლემ წარმატებით მართოს აზროვნების პროცესები, მან უნდა შეძლოს დამოკიდებულების (ყოფა-ქცევის) და გრძნობების მართვაც - ამ პროცესს თვითრეგულირება ჰქვია. მისი ვიზუალიზაცია შემდეგი გზითა შესაძლებელი:

	კოგნიტური პროცესები/აზროვნება	ყოფა-ქცევა	გრძნობები
მონიტორინგი	მეტაკოგნიცია	თვითრეგულაცია	
კონტროლი/გამოყენება			

როგორც ზემოთ ცხრილში ჩანს, მეტაკოგნიცია და თვითრეგულაცია ერთმანეთთან მჭიდროდ არის დაკავშირებული, რაც იმას ნიშნავს, რომ მეტაკოგნიტური სტრატეგიების ეფექტურად გამოყენებისთვის აუცილებელია მოსწავლემ ერთობლივად შეძლოს საკუთარი გრძნობების და ყოფაქცევის კონტროლი და მართვა. ამ ერთობლივ პროცესს კი თვითრეგულირებადი სწავლა ეწოდება. ეს პროცესი თავისთავად ამგვარად შეიძლება იქნას გამოსახული:

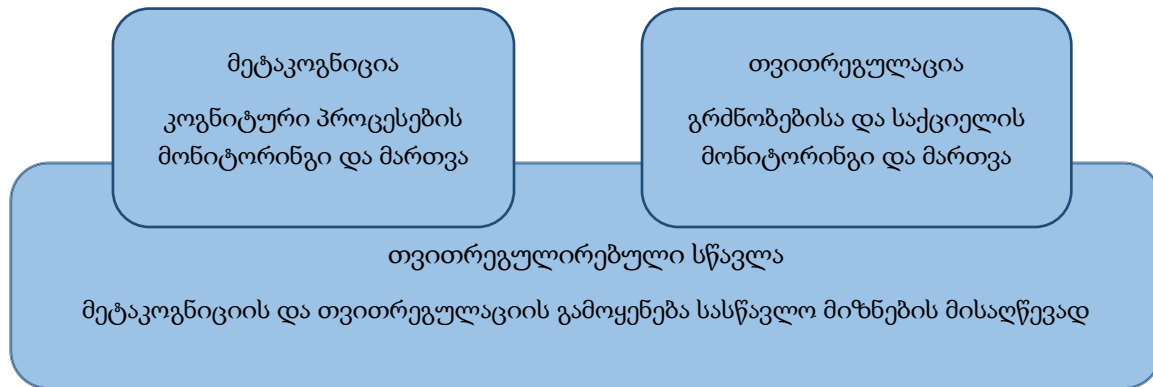

მეტაკოგნიციის უნარების განვითარებისთვის მასწავლებელმა პერიოდულად სამი ტიპის აქტივობა უნდა ჩაატაროს. ეს აქტივობებია:

- **სტრატეგიების მოდელირება** - მასწავლებელი მოსწავლეებთან ერთად ასრულებს დავალებას და მისი შესრულებისას „ხმამალა ფიქრობს“ იმაზე, თუ როგორ შეასრულოს ეს აქტივობა (მაგ., კარგად გავეცნოთ პირობას და დავაკვირდეთ, რას მოითხოვს იგი; აქვს თუ არა პირობას თანხმობა მასალა, მაგ., სურათები? სანამ ტექსტს წავიკითხავთ, ხომ არ სჯობს, ჯერ სურათებს გავეცნოთ და ვნახოთ, რა ინფორმაციის შემცველია ეს სურათები? და მისთ).
- **წინმსწრები მეტაკოგნიტური პაუზა, ანუ დავალების შესრულებამდე დაფიქრება და მსჯელობა გადასადგმელ ნაბიჯებზე** - მას შემდეგ, რაც მოსწავლეები გაეცნობიან დავალების პირობას, შევასრულებინებთ მეტაკოგნიტური ხასიათის ამგვარ აქტივობას: მათ ჯგუფურად უნდა განსაზღვრონ ის გზა, რომლითაც დავალებას შეასრულებენ, სახელდობრ: დეტალურად აღწერონ დავალების შესრულების ეტაპები (რას შეასრულებენ რის შემდეგ და სხვ.) და სტრატეგიები, რომლებსაც გამოიყენებენ თითოეულ ეტაპზე. ჯგუფებმა უნდა წარმოადგინონ თავიანთი ნამუშევრები და იმსჯელონ შერჩეული გზებისა თუ სტრატეგიების მიზანშეწონილობაზე.
- **შემდგომი მეტაკოგნიტური პაუზა, ანუ დავალების შესრულების შემდეგ დაფიქრება და მსჯელობა გადადგმულ ნაბიჯებზე** - მას შემდეგ, რაც მოსწავლეები შეასრულებენ კონკრეტულ დავალებას, მათ უნდა გაიხსენონ და აღწერონ განვლილი გზა: რა გააკეთეს რის შემდეგ? რა ხერხები გამოიყენეს მუშაობისას? რა გაუჭირდათ ან რა გაუადვილდათ? შესრულებული

მოქმედებების აღწერის შედეგად მოსწავლეები გააცნობიერებენ იმ ფაქტს, რომ მიზნის მისაღწევად არსებობს სხვადასხვა გზა და ხერხი, რომლებზეც დავალების შესრულებამდე უნდა დაფიქრდნენ (ოპტიმალური გადაწყვეტილების მისაღებად). მეტაკოგნიტური პაუზა მოსწავლეებს განუვითარებს სწავლის უნარებსა და ქმედობაუნარიანობას.

სამიზნე ცნებებზე მუშაობის პროცესში საჭიროა, ასევე, ზრუნვა **თვითრეგულირების** უნარების განვითარებაზე, რისთვისაც მოსწავლემ პერიოდულად შემდეგი კითხვები უნდა დაუსვას საკუთარ თავს:

**სტრატეგია:** ოდესმე თუ გამომიყენებია ეს სტრატეგია წარმატებულად? რატომ გამოდგა ეს სტრატეგია წარმატებული? როგორ დავრწმუნდე, რომ ამჯერადაც წარმატებულად გამოვიყენებ ამა თუ იმ სტრატეგიას?

**კომპლექსური დავალების დროს:** როგორ ვართმევ დავალებას თავს? ზოგადად ამგვარ დავალებებში რა შეცდომებს ვუშვებ? როგორ ავარიდო თავი ამ შეცდომებს? ამ კომპლექსურ დავალებაში რა მიჭირს ყველაზე მეტად? რა არის ყველაზე რთული? რატომ? რა გამომდის კარგად და რატომ?

**მოტივაცია:** კომპლექსური დავალების შესრულების დროს როგორ ვგრძნობ თავს? ვარ მოტივირებული, რომ შევასრულო დავალება მაღალ ხარისხზე? რა შემიძლია მოვიმოქმედო ახლა მოტივაციის ასამაღლებლად? დავალების შესრულების შემდგომ: როგორ ვიყო უფრო მოტივირებული შემდგომი კომპლექსური დავალებისთვის?

**თვითრეგულირებული სწავლისთვის** საჭიროა მოსწავლემ მოახდინოს რეფლექსია შემდეგ კითხვებზე:

- რა ვისწავლე დღეს/ამ კვირაში/ამ სემესტრში?
- რა გრძნობა მეუფლება, როდესაც ვიცი, რომ რაღაც ახალი შევიმეცნე?
- რა დრო დამჭირდა გარკვეული საკითხის სასწავლად? დამჭირდა თუ არა უფრო მეტი, ვიდრე თავიდან მეგონა?
- რა სხვაობაა სწავლასა და დამახსოვრებას შორის?
- რა სტრატეგიების გამოყენება შემიძლია, რომ უკეთ დავიმახსოვრო ფაქტები?

## საგანთა შორის ინტეგრირება და პრიორიტეტული თემები

გარდა ინკლუზიური განათლებისა და სწავლა-სწავლების ხუთი პრინციპისა, ეროვნული სასწავლო გეგმის მეთოდოლოგიური ნაწილის მოთხოვნაა, ყურადღების გამახვილება ისეთ კატეგორიებზე, როგორებიცაა:

- საგანთა შორის ინტეგრაცია;
- პრიორიტეტული თემები;
- ტექნოლოგიების მიზნობრივი გამოყენება.

### საგანთა შორის ინტეგრაცია

ინტეგრირება დიდად ეხმარება მოსწავლეს საკითხის ღრმად და მრავალმხრივად გააზრებაში. ეროვნული სასწავლო გეგმის მიხედვით ინტეგრირება სამი სხვადასხვა გზით შეიძლება:

- 1. სასწავლო მასალის დაკავშირება თემის ერთიან კონტექსტთან** - განზოგადებების გაკეთება რამდენიმე საგნისთვის ერთ საერთო კონტექსტთან მიმართებით. მაგალითად, v-vi კლასებში საგნის „ქართული ენა და ლიტერატურა“ თემა „სამშობლო“ ან „გმირები“ შესაძლებელია დაემთხვეს რომელიმე თემას საგანში „ჩვენი საქართველო“, თემა „ადამიანი და ბუნება“ კი - რომელიმე თემას საგანში „ბუნებისმეტყველება“; ეს საშუალებას მისცემს მასწავლებელს, ერთი თემის ფარგლებში ინტეგრირებულად იმუშაოს როგორც ქართული ენისა და ლიტერატურის, ისე საგნების - „ჩვენი საქართველო“, „ბუნებისმეტყველება“ - სამიზნე ცნებებზე (კონკრეტული თემების შესაბამისად).
- 2. ერთ საკითხთან მიმართებით სხვადასხვა საგნის ინტეგრირების არეალის გამოკვეთა** - ერთი საგნობრივი საკითხის გამოყენება რამდენიმე საგნის სამიზნე ცნებაზე ორიენტირებისთვის. მაგალითად: ა) სამიზნე ცნებაზე „ტექსტი (ყანრები)“ მუშაობის პროცესში საკითხად შეიძლება შერჩეულ იქნას პორტრეტი (პერსონაჟის), აღ: ნაწარმოების მთავარი იდეის ამსახველი პოსტერის შექმნა, აღ: კომიქსის შექმნა (მხატვრული თხრობითი ტექსტის საფუძველზე). პარალელურად, იმავე საკითხებზე შეიძლება გამახვილდეს ყურადღება სახვითი ხელოვნების სწავლა-სწავლების პროცესში. ბ) სამიზნე ცნებაზე „სიტყვა, წინადადება, ტექსტი“ მუშაობის პროცესში საკითხად შეიძლება შერჩეულ იქნას აღწერითი ტექსტის შედგენა (მაგ., აღწერითი ტექსტი „ჩემი უბანი“). პარალელურად, იმავე საკითხებზე შეიძლება გამახვილდეს ყურადღება სახვითი ხელოვნების სწავლა-სწავლების პროცესში (მაგ., პეიზაჟების გაცნობა-შესწავლის გზით).
- 3. ინტეგრირება კომპლექსური დავალების პირობაზე დაყრდნობით** - ერთი კომპლექსური დავალების კონტექსტის გამოყენება ორი სხვადასხვა საგნის საკითხების ურთიერთდაკავშირებულად დასამუშავებლად. მაგალითად: შესაძლოა მოსწავლეს კომპლექსური დავალების სახით დაევალოს კომიქსის შექმნა, წაკითხული ტექსტის ილუსტრაციების შექმნა. იგივე დავალება საკუთარი მიზნებისთვის შესაძლოა გამოიყენოს ციფრული ტექნოლოგიების მასწავლებელმა, თუკი ამავე კომპლექსური დავალების ფარგლებში ყურადღებას გაამახვილებს შესაბამის ციფრულ პროგრამებზე.

ეროვნული სასწავლო გეგმა არ აწესებს მკაცრ მოთხოვნებს ინტეგრირებასთან დაკავშირებით. ეს არის პროცესი, რომელიც ყველა სკოლამ უნდა განავითაროს საკუთარი პრიორიტეტებიდან დაშესაძლებლობებიდან გამომდინარე.

ინტეგრირების ზემოხსენებული მექანიზმები შეიძლება გამოყენებულ იქნას ეროვნული სასწავლო გეგმის პრიორიტეტული თემების ფორმალურ განათლებაში შემოსაყვანად.

### პრიორიტეტული თემები

ზოგადი განათლების ეროვნული მიზნებიდან გამომდინარე, ეროვნული სასწავლო გეგმა გამოყოფს პრიორიტეტულ თემებს, რომელთაც დიდი მნიშვნელობა აქვს მოსწავლის სამოქალაქო ცნობიერების ჩამოსაყალიბებლად:



- ა) კულტურული მემკვიდრეობის დაცვა;
- ბ) გარემოს დაცვა;
- გ) ჯანსაღი ცხოვრება;
- დ) სამოქალაქო უსაფრთხოება;
- ე) კონფლიქტების მართვა;
- ვ) ფინანსური წიგნიერება;
- ზ) კულტურული მრავალფეროვნება;
- თ) ადამიანის უფლებები.

პრიორიტეტულ სასწავლო თემებზე აქცენტირებული მუშაობა უნდა მიმდინარეობდეს სასკოლო პროექტების განხორციელებით. სასკოლო პროექტების განსახორციელებლად სკოლები სწავლობენ საკუთარ საჭიროებებს და გეგმავენ აქტივობებს გამოკვეთილი პრობლემების გადასაჭრელად/სკოლის განსავითარებლად; ეს აქტივობები ხელს უწყობს, ერთი მხრივ, მოსწავლეთა ცნობიერების ამაღლებას პრიორიტეტულ თემებთან მიმართებით და მეორე მხრივ კი - სკოლის საორგანიზაციო კულტურის განვითარებას.

სასკოლო პროექტებზე მუშაობისას სკოლებმა უნდა გაითალისწინონ შემდეგი კრიტერიუმები:

- რამდენად ორიენტირებულია სასკოლო პროექტი დემოკრატიული კულტურის კომპეტენციების განვითარებაზე;
- რამდენად ორიენტირებულია პროექტი ეროვნული სასწავლო გეგმის სამიზნე ცნებასთან/ცნებებსა და მკვიდრ წარმოდგენებზე;
- უწყობს თუ არა პროექტი ხელს ეროვნული სასწავლო გეგმის პრიორიტეტულ თემაზე/თემებზე მოსწავლეთა ცნობიერების ამაღლებას;
- რამდენად გამოკვეთს პროექტი ინტერდისციპლინურ კავშირებს, ასევე კლასებს/საფეხურებს შორის კავშირებს;
- რამდენად ითვალისწინებს პროექტი სკოლის სტრუქტურულ ერთეულებთან (კათედრები, სამეურვეო საბჭო, პედაგოგიური საბჭო, მოსწავლეთა თვითმმართველობა და სხვა) თანამშრომლობას და სასკოლო საზოგადოების/თემის ჩართულობას;
- რამდენად ავითარებს პროექტი თემთან/გარე ორგანიზაციებთან თანამშრომლობის შესაძლებლობებს;
- რამდენად ითვალისწინებს სასკოლო პროექტი ფორმალური და არაფორმალური განათლების კომპონენტს;
- რამდენად აქვს ყველა მოსწავლეს თანაბრად ჩართვის შესაძლებლობა;
- რამდენად მოაიაზრებს პროექტის იდეა და შედეგები კავშირს სკოლის განვითარებასთან.

### ტექნოლოგიების მიზნობრივი გამოყენება

ტექნოლოგიები სწავლა-სწავლების პროცესში ორ ფუნქციას ასრულებს:

1. მათი საშუალებით სასწავლო პროცესი უფრო საინტერესო ხდება მოსწავლისთვის;
2. მათი საშუალებით უფრო ეფექტურად მიმდინარეობს კომუნიკაცია სასკოლო საზოგადოების წევრებს შორის.

ეროვნული სასწავლო გეგმის დანერგვის პროცესში მასწავლებლებმა ციფრული ტექნოლოგიები შეიძლება გამოიყენონ კომპლექსური დავალებებისა და თემატური მატრიცების შესაქმნელად.

### მიმართულება 3. ზრუნვასა და მხარდაჭერაზე ორიენტირებული სასკოლო კულტურის განვითარება

#### სასკოლო კულტურა

ეროვნული სასწავლო გეგმის მოთხოვნაა პოზიტიური სასწავლო გარემოს შექმნა, რომელიც ცხოვრებისეული მაგალითების საშუალებით დადებითად იმოქმედებს მოსწავლის პიროვნულ განვითარებაზე. წლის განმავლობაში ინტენსიურად უნდა ხდებოდეს მისი მიღწევების კვლევა; მის ინტერესებსა და შესაძლებლობებზე სასწავლო ამოცანების მორგება.

ასეთი გარემოს შესაქმნელად გადამწყვეტი მნიშვნელობა აქვს სასკოლო საზოგადოების წევრების (სკოლის ადმინისტრაციის, მასწავლებლების, მშობლების, მოსწავლეების) თანამშრომლობას. ყველა სკოლა წარმოადგენს საზოგადოებას, სადაც დაუწერელი წესები მოქმედებს. ეს წესები ქცევით მოდელს ქმნის მოსწავლეებისთვის. სკოლაში ურთიერთობათა სისტემა („ფარული კურიკულუმი“) უნდა ემყარებოდეს ზრუნვასა და მხარდაჭერას. სკოლაში მასწავლებლების, ადმინისტრაციისა და მშობლების ურთიერთქმედება მოსწავლეებისთვის უნდა იძლეოდეს მაგალითებს, რომლებიც მათ კარგ მოქალაქეებად ჩამოყალიბებას შეუწყობს ხელს.

მასწავლებლები - ეროვნული სასწავლო გეგმის მოთხოვნების მიხედვით უნდა შეიქმნას სკოლის კურიკულუმი, რომელიც წარმოადგენს მთლიანად კათედრის/სკოლის და არა ერთი კონკრეტული მასწავლებლის შემოქმედებას. ასეთი ტიპის დოკუმენტის განვითარებაში ჩართული უნდა იყოს მთელი კათედრა; კერძოდ, კათედრული მუშაობის შედეგად:

- უნდა განისაზღვროდეს შუალედური სასწავლო მიზნები გრძელვადიანი მიზნობრივი ორიენტირების შესაბამისად;
- უნდა ხდებოდეს მოსწავლეების მიღწევების ანალიზი;
- მასწავლებლების თვითრეფლექსიის საფუძველზე უნდა ხდებოდეს კურიკულუმის განვითარება (რესურსების გაზიარება, წარმატებული პრაქტიკის გაცნობა, საგანთა შორის ინტეგრირებაზე მუშაობა და სხვა).

სკოლის ადმინისტრაცია - სკოლის ადმინისტრაციისა და კათედრების თანამშრომლობით უნდა ხდებოდეს იმ საჭიროებების შესწავლა, რომლებიც სასკოლო კურიკულუმის დანერგვასთანაა დაკავშირებული.

მშობლები - კურიკულუმის განვითარებაში მონაწილეობას უნდა იღებდნენ მშობლებიც. მათი ჩართულობით უნდა მოხდეს იმის გაანალიზება, თუ რამდენად ერთგვრიან მოსწავლეები სასწავლო პროცესში; რამდენად უადვილდებათ/უჭირთ მათ სასკოლო კურიკულუმით განსაზღვრული სასწავლო ამოცანების დაძლევა.

რეფორმის წარმატებით განსახორციელებლად მნიშვნელოვანია, სკოლა წარმოადგენდეს ერთიან გუნდს, რომელსაც აქვს მაღალი პასუხისმგებლობა და შემოქმედებითი თავისუფლება. ზოგადსაგანმანათლებლო დაწესებულება უნდა იყოს ავტონომიური ერთეული, რომელიც გამუდმებით იკვლევს საკუთარ საჭიროებებს და განსაზღვრავს განვითარების მიმართულებებს.

სკოლა შემოქმედებითად უნდა ეკიდებოდეს ეროვნული სასწავლო გეგმის მოთხოვნებს, ზრუნავდეს განათლების ხარისხის მართვაზე და ქმნიდეს შინაარსობრივ დოკუმენტებს<sup>4</sup>.

მნიშვნელოვანია, ასევე, სკოლის ადგილი საზოგადოებრივ ცხოვრებაში. სკოლა არ უნდა წარმოადგენდეს კარჩაკეტილ ორგანიზაციას. იგი, ერთი მხრივ, სოციალურ-კულტურული ცენტრი უნდა იყოს თემის ახალგაზრდებისთვის, მეორე მხრივ კი სამთავრობო და არასამთავრობო ორგანიზაციების, კერძო სექტორის ზრუნვის ობიექტი.

### სასკოლო კულტურის განვითარება

ეროვნული სასწავლო გეგმის დანერგვის პროცესში გამოიყენება **სკოლის ბაზაზე პროფესიული განვითარება და სკოლის მთლიანობითი განვითარების ხედვა (whole school approach):**

- **სკოლის ბაზაზე პროფესიული განვითარება** - გულისხმობს მასწავლებლის პროფესიულ დახელოვნებასთან დაკავშირებული აქტივობების მჭიდრო ურთიერთკავშირს სკოლის განვითარების სტრატეგიასთან, ეროვნული სასწავლო გეგმის დანერგვის კუთხით არსებული პრობლემების გადაჭრასთან;
- **სკოლის მთლიანობითი განვითარების ხედვა (whole school approach)** - გულისხმობს მიდგომას, როცა სასკოლო საზოგადოება არის ერთიანი, შეკრული, თანამშრომლობითი და მისი ქმედება მუდმივად მიმართულია მოსწავლეთა განვითარებაზე, მათი სწავლის, ქცევისა და კეთილდღეობის გაუმჯობესებაზე. ყველა სკოლას აქვს განსხვავებული საჭიროებები და კონტექსტი და ეს აისახება სკოლის სტრატეგიასა და სამოქმედო გეგმებში.

მათი საშუალებით განათლების რეფორმა ორიენტირდება ერთი მხრივ მასწავლებლის ყოველდღიურ პრაქტიკაზე, მეორე მხრივ კი ისეთ პროცესებზე, როგორებიცაა:

- ხარისხის მართვა;
- სამზადისი IV, VI, IX კლასებში სადიაგნოსტიკო შეფასებისთვის;
- ტრანსფორმაციული და დისტრიბუციული ლიდერობის პრაქტიკის დამკვიდრება სკოლებში;
- მასწავლებელთა პროფესიული დახელოვნება;
- მშობელთა ჩართულობა.

2019-2020 წლებში ეროვნული სასწავლო გეგმის დანერგვის პროცესში შეიქმნა სარეკომენდაციო პრაქტიკა, რომლის მიხედვითაც მასწავლებლები ეროვნული სასწავლო გეგმის დანერგვის ექსპერტებთან თანამშრომლობით ქოუჩინგის რეჟიმში ახორციელებენ ერთ კომპლექსურ დავალებას. სამუშაო პროცესი იმგვარად არის გააზრებული, რომ კომპლექსური დავალების განხორციელების პარალელურად, ხელს უწყობს სწავლების ხარისხის ამაღლებასაც და ზემოთ ჩამოთვლილ პროცესებსაც.

<sup>4</sup> ზემოხსენებული პრიორიტეტების რეალიზებისთვის იკვეთება სამოქმედო პრინციპები, რომლებსაც ავტორიზაციის განახლებული სტანდარტები და სკოლის ლიდერის ახალი კონცეფცია განსაზღვრავს.

## ზოგადი განათლების ხარისხის უზრუნველყოფა

ზოგადი განათლების ხარისხის მართვა მრავალკომპონენტურია და კომპლექსურ მიდგომებს ითვალისწინებს. ის ითვალისწინებს, როგორც ხარისხის უზრუნველყოფის გარე მექანიზმის შინაარსობრივ და პროცედურულ დახვეწას, ის სკოლის პასუხისმგებლობის, მისი ავტონომიურობის ზრდას და სკოლის მენეჯმენტის სრულიად ახლებურ გააზრებას. ხარისხის მართვა უშუალოდ უკავშირდება ეროვნული სასწავლო გეგმის დანერგვის პროცესს. ავტორიზაციის ოთხი სტანდარტიდან ერთ-ერთია სასკოლო კურიკულუმი, რომელიც კომპლექსურად აფასებს ცალკე აღებული საფეხურის სასკოლო სასწავლო გეგმას, რომლის განვითარებაც სასწავლო პროცესის კომპლექსურ დავალებებზე დაფუძნებას გულისხმობს.

ავტორიზაციის სტანდარტი აქცენტს აკეთებს ისეთ საკითხებზე, როგორებიცაა:

- კურიკულუმის შემუშავებაში სასკოლო საზოგადოების ჩართულობა;
- შესაბამისობა ეროვნული სასწავლო გეგმის საგნობრივი სტანდარტების მოთხოვნებთან;
- სასწავლო პროცესის კონსტრუქტივისტულ პრინციპებზე დაფუძნება;
- პოზიტიური სასწავლო გარემოს ჩამოყალიბება;
- სასწავლო პროცესის შეფასება და მონიტორინგი;
- კურიკულუმის განვითარება;

ავტორიზაციის ახალ სტანდარტებთან მიმართებაში სკოლები ახორციელებენ თვითშეფასებას. თვითშეფასება 360 გრადუსიან მოდელს ეფუძნება, რომელშიც გარდა სკოლის ადმინისტრაციისა, საკუთარი კომპეტენციის ფარგლებში მოსწავლეებიც, მათი მშობლები და მასწავლებლები მიიღებენ მონაწილეობას. ეროვნული სასწავლო გეგმის დანერგვის ინსტრუმენტები და კომპლექსურ დავალებებზე მუშაობის სარეკომენდაციო პრაქტიკა ქმნის ველს, რომლის საშუალებითაც შესაძლებელი ხდება ყველა ზემოთ ჩამოთვლილი მიმართულების თვითშეფასების ფორმატში გაანალიზება.

## სამზადისი IV, VI, IX კლასებში სადიაგნოსტიკო შეფასებისთვის

2022 წლიდან სკოლებში იგეგმება სადიაგნოსტიკო შეფასების ჩატარება IV, VI, IX კლასებში, ყველა საგანში, ყველა მოსწავლისთვის ყველა კომპეტენციის მიმართულებით. დიაგნოსტიკა ჩატარდება ყოველწლიურად, შედეგად სკოლები მიიღებენ პროფილს, რომელშიც გამოჩნდება მათი მიღწევები. ეროვნული სასწავლო გეგმის დანერგვის ინსტრუმენტები ეფუძნება დავალებათა ტიპებს, რომლის ანალოგიებიც სადიაგნოსტიკო ტესტებში გამოიყენება. შესაბამისად, დანერგვის ინსტრუმენტებით მუშაობა გულისხმობს სადიაგნოსტიკო ტესტებისთვის მზადების ეფექტური საშუალებას.

## სკოლის ლიდერის კონცეფციის დანერგვა; ტრანსფორმაციული და დისტრიბუციული ლიდერობის პრაქტიკის დამკვიდრება სკოლებში

განათლების რეფორმის ფარგლებში ზემოთ ჩამოთვლილი პრიორიტეტების რეალიზებისთვის გამოიყენება სისტემური და ტრანსფორმაციული ლიდერობის კონცეფცია. სასკოლო საზოგადოების გარდაქმნა ძალზე რთული პროცესია, რომლის განხორციელებასაც საკუთარი „ცვლილებების თეორია“ სჭირდება. „ცვლილებების თეორია“, რომელსაც ეროვნული სასწავლო გეგმის დანერგვის პროცესი ეყრდნობა, ეფუძნება ტრანსფორმაციული ლიდერობის პრინციპს, რომელიც თითოეულ სკოლაში გულისხმობს „ცვლილებების აგენტებად“ სახელდებული ადამიანების გაჩენას. ესენი არიან პედაგოგები და სკოლის ადმინისტრაციის ხელმძღვანელები, რომლებიც სკოლებში „სიტუაციურ ლიდერებად“ იქცნენ, გამომდინარე იქედან, რომ სხვაზე მეტად აუღეს ალღო სასკოლო კურიკულუმის განვითარების პროცესს.

ზემოაღნიშნული პროცესების ხელშესაწყობად სკოლის ხელმძღვანელებმა უნდა მიმართონ სკოლის შიდა დისტრიბუციული ლიდერობის კონცეფციას, რომელიც სხვადასხვა პოზიციისა და სტატუსის მქონე ადამიანების კვალიფიკაციის აღწერაზე მეტად ყურადღებას ამახვილებს სიტუაციურ ასპექტებზე. ასეთი მიდგომის აუცილებელი თანმდევი პროცესებია:

- ფუნქციების დელეგირება სასწავლო ნაწილზე, მოადგილეზე ადმინისტრაციულ და საფინანსო საკითხებში;
- საგნობრივი კათედრების გაძლიერება სასკოლო სასწავლო გეგმის შემუშავების და განხორციელების, მასწავლებელთა შეფასების და პროფესიული განვითარების თვალსაზრისით;
- კოლექტიური პასუხისმგებლობის სისტემის დანერგვა სკოლის მასწავლებლებში.

კომპლექსურ დავალებებზე და სასკოლოკურიკულუმზე მუშაობისპროცესში გადამწყვეტი მნიშვნელობა კოლეგა-მასწავლებლებთან თანამშრომლობას აქვს (peer-coaching), რეფორმის ფარგლებში კათედრის წევრებს ერთი და იგივე ამოცანები აქვთ დაკისრებული, რაც ხელს უწყობს ტრანსფორმაციული ლიდერების გამოკვეთას. ეროვნული სასწავლო გეგმის დანერგვის ინსტრუმენტები და კომპლექსურ დავალებებზე მუშაობის სარეკომენდაციო პრაქტიკა ქმნის ვითარებას, რომელშიც სიტუაციური ლიდერები შეიძლება გამოიკვეთონ. სიტუაციური/ტრანსფორმაციული ლიდერების პოზიცია სკოლაში შეიძლება ოფიციალურად არ იყოს მარკირებული, თუმცა, სწორედ მათი ინტენსიური მონაწილეობით უნდა მოხდეს სკოლებში სტრატეგიული ხედვების განვითარება, რაც სკოლას რეალურად ძლიერ ავტონომიურ ერთეულად აქცევს.

## მასწავლებელთა პროფესიული დახელოვნება

კომპლექსური დავალების შექმნისა და განხორციელების პროცესში მასწავლებელი აქტიურად ივითარებს ყველა იმ კომპეტენციას, რომელსაც პედაგოგის პროფესიული სტანდარტი სასწავლო პროცესის დაგეგმვისა და წარმართვის მიმართულებით განსაზღვრავს. ეს კომპეტენციები უკავშირდება ოთხს კომპონენტს:

1. სწავლა-სწავლების მიზნები (რა მიზნით ვასწავლი?);
2. სასწავლო რესურსები (რა მასალაზე დაყრდნობით ვასწავლი?);
3. სწავლა-სწავლების მეთოდები და სტრატეგიები (როგორ ვასწავლი?);
4. მოსწავლეების მიღწევების შეფასება (როგორ ვაფასებ?).

სასკოლო პროექტზე მუშაობის პროცესში კი მასწავლებელი ზრუნავს სასკოლო თემის საჭიროებებზე, აქტიურად ივითარებს ყველა იმ კომპეტენციას, რომლებსაც ამ მიმართულებით მასწავლებლის პროფესიული სტანდარტი განსაზღვრავს, კერძოდ:

- ეროვნულ სასწავლო გეგმასა და სკოლის სტრატეგიულ გეგმაში გაცხადებულ პრიორიტეტებთან მიმართებით იკვლევს სკოლის საჭიროებებს;
- ზრუნავს მოსწავლეთა ცნობიერების ამაღლებაზე პრიორიტეტულ თემებთან მიმართებით;
- ეცნობა სამეცნიერო ლიტერატურას გამოკვეთილ პრობლემებთან მიმართებით;
- ზრუნავს პოზიტიური სასწავლო გარემოს შექმნაზე და სკოლის საორგანიზაციო კულტურის განვითარებაზე.

მასწავლებლის პროფესიულ დახელოვნებაზე მიმართული აქტივობები ორიენტირებულია სკოლაზე, როგორც ერთიან გუნდზე და არა ერთეულ მასწავლებელზე. ეროვნული სასწავლო გეგმის დანერგვის ინსტრუმენტები და კომპლექსურ დავალებაზე მუშაობის სარეკომენდაციო პრაქტიკა ეფექტურად შეიძლება იქნას გამოყენებული სკოლის ბაზაზე პროფესიული განვითარების ინსტრუმენტად.

### **მშობელთა ჩართულობა**

კომპლექსურ დავალებაზე მუშაობის პროცესი აძლიერებს მასწავლებლების თანამშრომლობას მშობლებთან და სასკოლო საზოგადოების სხვა წევრებთან. სასწავლო პროცესში **მშობელთა ჩართულობას** ძალიან დიდი მნიშვნელობა აქვს. გარდა იმისა, რომ ის დადებითად აისახება მოსწავლეების მოსწრებაზე, მშობელთა ჩართულობა უაღრესად პოზიტიურ ზეგავლენას ახდენს სასკოლო კულტურაზე და სასწავლო პროგრამების ხარისხზე.

მშობელთა ჩართულობის მაღალ ხარისხზე მეტყველებს მათი ჩართულობა საკანონმდებლო პროცესებში. ეს ძალიან მნიშვნელოვანია, ვინაიდან კურიკულუმი (როგორც სასკოლო, ისე ეროვნულ დონეზე) თანხმობის დოკუმენტს წარმოადგენს. ის არის „კონსტიტუციის“ ტიპის დოკუმენტი, რომელიც განსაზღვრავს სასკოლო თემის წევრების ურთიერთქმედების პრინციპებს. რაც უფრო მკაფიოა სასკოლო თემისთვის სასკოლო კურიკულუმის შინაარსი, მით უფრო ორიენტირებულია სასწავლო პროცესები არსებით საკითხებზე.

მესამე თაობის ეროვნული სასწავლო გეგმის დანერგვის პროცესში მშობელთა ჩართულობის უზრუნველსაყოფად სასკოლო კურიკულუმის იდეა გამოიყენება. კერძოდ, სასწავლო წლის დაწყებამდე მშობლებს ეგზავნებათ სასკოლო კურიკულუმიდან იმ კომპლექსური დავალებების ჩამონათვალი, რომლებზეც მათ შვილებს წლის განმავლობაში მოუწევთ მუშაობა. შემდეგ კი ისინი საკუთარ მოსაზრებას გამოთქვამენ ბავშვების ინტერესებისა და შესაძლებლობების შესახებ.

## დასკვნა

დასკვნის სახით უნდა აღინიშნოს, რომ ეროვნული სასწავლო გეგმის დაენერგვა ხუთ დონეზე გულისხმობს ცვლილებების განხორციელებას:

დანერგვის დონეები	
ნაწილი	მოსწავლის მიერ მიღწეული სასწავლო გეგმა
მიკრო	საკლასო ოთახი/მასწავლებელი/საგნის კურიკულუმი
მეზო	სკოლის ადმინისტრაციის დონე
მაკრო	ეროვნული დონე (განათლების სისტემა)
სუპრა	საერთაშორისო დონე

პირველ სამ დონეზე ცვლილებები მიმდინარე სასკოლო სასწავლო გეგმაში აისახება. სწორედ სასკოლო სასწავლო გეგმა იმის მარკერი, თუ როგორ მიმდინარეობს ეროვნული სასწავლო გეგმის დანერგვის პროცესი. სასკოლო კურიკულუმების განვითარების დინამიკის შესაწავლაერთი მხრივ ქმნის გამოცდილებას, მეორე მხრივ კი იძლევა ინფორმაციას, რომლის საფუძველზეც უნდა მოხდეს ეროვნული სასწავლო გეგმის შემდგომი განახლება-განვითარება, მისი კიდევ უფრო მეტად მისადაგებასაქართველოს სკოლების საჭიროებებთან.

